

## 1. TIPUL PROPUNERII DE MODIFICARE A SDL<sup>1</sup>

Tipul modificării	Numărul modificării solicitate <sup>2</sup> în anul curent
<input type="checkbox"/> Modificare simplă - conform pct.1	
<input checked="" type="checkbox"/> Modificare complexă - conform pct.2	1
<input type="checkbox"/> Modificare legislativă - conform pct.3	

## II. DESCRIEREA MODIFICĂRILOR SOLICITATE

### 1. Corectarea unor erori de redactare, conform pct. 1, litera a<sup>3</sup>

#### a) Motivele și/sau problemele de implementare care justifică modificarea

Modificarea propusă constă în corectarea unei erori de redactare care nu afectează implementarea SDL și a măsurilor

#### b) Modificarea propusă

**Capitolul V - Măsura 1.1** Cooperarea în scopul creării de forme asociative, rețele și clustere, grupuri operaționale pentru diversificarea activităților rurale (1B) la punctul 9

**Sume (aplicabile) și rata sprijinului (...)** se corectează astfel :

Valoarea proiectelor maxim 30.000 euro

#### c) Efectele estimate ale modificării

Modificarea propusă asigură o implementare corectă a SDL - ului.

#### d) Impactul modificării asupra indicatorilor din SDL

Această modificare nu are efecte asupra indicatorilor de monitorizare.

<sup>1</sup> conform încadrării tipurilor de modificări din prezentul Ghid.

<sup>2</sup> numărul modificării solicitate în anul curent.

<sup>3</sup> fiecare modificare va fi completată conform punctelor a,b,c,d.

**2. Definierea teritoriului eligibil al SDL GAL LMJ, respectiv a categoriilor de beneficiari conform prevederilor PNDR 2014-2020, Cap. 8.1, conform pct. 2, litera b**

a) Motivele și/sau problemele de implementare care justifică modificarea

În conformitate cu definiția dată spațiului rural pentru Măsura 19 LEADER în cadrul Cap. 8.1 din PNDR 2014-2020: "LEADER va contribui la dezvoltarea zonelor rurale, inclusiv a orașelor mici cu o populație de maximum 20.000 de locuitori. LEADER reprezintă o modalitate de dezvoltare a comunităților locale într-o manieră specifică, de jos în sus, adaptată nevoilor și priorităților acestora, transpuse în măsuri de finanțare descrise în SDL". Astfel, în cadrul cap V din SDL GAL LMJ, am intervenit și definit spațiul rural, teritoriul LEADER.

b) Modificarea propusă

Modificarea propusă constă în redenumirea teritoriului LEADER prin înlocuirea „comunelor” în „UAT - uri din teritoriul LEADER”, în următoarele secțiuni : Capitolul V în cadrul următoarelor măsuri : Măsura 4/6B, Măsura 6/6B, Măsura 7/6B, la punctul

4. Beneficiari direcți/indirecți (grup țintă)

Beneficiarii direcți sunt :

- UAT - uri din teritoriul LEADER, definite conform legislației în vigoare;

**Capitolul V Măsura 4 Dezvoltarea satelor (6B) se completează la pct.**

Tipuri de acțiuni eligibile și neeligibile (pagina 37 SDL) *cu litera (h) :*

*h) modernizarea, renovarea și/sau dotarea căminelor culturale;*

c) Efectele estimate ale modificării

Dezvoltarea echilibrată a comunităților de pe întreg teritoriul GAL, conform abordării LEADER și PNDR 2014-2020 - Cap. 8.1

d) Impactul modificării asupra indicatorilor din SDL

Această modificare nu are efecte asupra indicatorilor de monitorizare.

**3. Modificarea Măsurii 5/6A Înființarea de activități neagricole, conform pct. 2, litera b**

a) Motivele și/sau problemele de implementare care justifică modificarea

Pentru implementarea corectă a SDL - ului și conform legislației europene și naționale, aferentă Măsurii 19, se impune corectarea și completarea informațiilor

din fișa Măsurii 5/6A - Înființarea de activități neagricole, în ceea ce privește îndeplinirea condițiilor de eligibilitate, beneficiarii, tipul de cheltuieli eligibile și neeligibile.

b) Modificarea propusă

Capitolul V - **Măsura 5/6A** - Înființarea de activități neagricole se modifică astfel :

Măsura corespunde obiectivelor art.19 Dezvoltarea exploatațiilor și a întreprinderilor *alineatul (1), lit. (b)* - investiții în crearea și dezvoltarea de activități neagricole

**4. Beneficiari direcți/indirecți (grup țintă)**

*Fermieri sau membrii unei gospodării agricole care își diversifică activitatea prin practicarea unor activități neagricole, precum și microîntreprinderile, întreprinderile mici (Start - up) :*

- *Micro-întreprinderi și întreprinderi mici existente în teritoriul LEADER, care își propun activități neagricole, pe care nu le-au mai efectuat până la data aplicării pentru sprijin, sau care își modernizează activitatea existentă;*
- *Micro-întreprinderi și întreprinderi mici noi, înființate în anul depunerii aplicației de finanțare sau cu o vechime de maxim 3 ani fiscali, care nu au desfășurat activități până în momentul depunerii acesteia.*
- *Persoanele fizice - fermieri sau membrii unei gospodării agricole care se autorizează și își propun activități non-agricole;*

Beneficiarii indirecți sunt:

- consumatori din teritoriu și din regiune
- Persoanele din categoria populației active aflate în căutarea unui loc de muncă

**5. Tip de sprijin**

*Rambursarea costurilor eligibile suportate și plătite efectiv pentru înființări de noi activități neagricole/modernizări de activități neagricole în teritoriul LEADER pe baza unui SF/MJ.*

**Cerințele minime ale SF/MJ :**

- **SF/MJ** nu poate cuprinde alte acțiuni din cadrul PNDR 2014-2020, în afara celor specifice prezentei măsuri.
- **În cazul nerespectării SF/MJ se recuperează sumele eligibile cheltuite;**
- Situația economică inițială a beneficiarului
- Modalitatea de gestionare și implementare a SF/MJ

**6. Tipuri de acțiuni eligibile și neeligibile**

*Investiții în înființarea, extinderea și/sau modernizarea activităților neagricole, în ceea ce privește infrastructura (clădiri, amenajări, căi de acces), echipamente și utilaje, dotări, tehnică de calcul, patente, licențe, echipamente IT, etc.*

- *Perioada de implementare a proiectului este maxim 24 luni (2 ani) pentru proiectele de investiții care includ achiziții simple de bunuri/utilaje, instalații,*

*echipamente și dotări noi de mijloace de transport specializate și 36 luni (3 ani) pentru proiectele care prevăd investiții cu construcții montaj.*

#### 8. Criterii de selecție

- Vor fi selectate cu prioritate proiectele care utilizează energia produsă din surse regenerabile
- investiții in turism
- investiții in domeniul TIC
- *alte tipuri de investiții*

#### c) Efectele estimate ale modificării

Această modificare va asigura o implementare corectă a SDL-ului și va asigura o înțelegere facilă a condițiilor Măsurii 19, în corelare cu legislația aferentă.

#### d) Impactul modificării asupra indicatorilor din SDL

Această modificare nu are efecte asupra indicatorilor de monitorizare.

#### 4. Reîncadrarea unor măsuri din punct de vedere al contribuției la obiectivele prevăzute în Reg.(UE) nr.1305/2013, conform pct. 2, litera b

##### a) Motivele și/sau problemele de implementare care justifică modificarea

Prin modificarea propusă se urmărește încadrarea corectă a măsurilor în obiectivele Regulamentului (UE) nr.1305/2013

##### b) Modificarea propusă

**Capitolul V** - completarea articolelor din Reg. (UE) nr.1305/2013 în cadrul fiselor măsurilor, cu alineate și litere corespunzătoare obiectivelor specifice, astfel :

**Măsura 1.1/1B** - Obiective specifice ale măsurii **Măsura corespunde obiectivelor art. 35, Reg. (UE) nr.1305/2013 Cooperare alineatul (2), lit. (a), (b), (c), (d), (e), (f) și (k); (pag.20 SDL)**

**Măsura 2.2/2A** - Obiective specifice

**Măsura corespunde obiectivelor art. 17 „Investiții in active fizice” alineatul (1), lit. (a) și (b) (pag.27 SDL)**

**Măsura 4/6B** - Obiective specifice ale măsurii

**Măsura corespunde obiectivelor art. 20, alin.(1), lit.(b), (d), (e), (f) și (g) - Servicii de**

bază și reînnoirea satelor în zonele rurale  
(pag.35 SDL)

**Măsura 5/6A - Obiective specifice ale măsurii**

Măsura corespunde obiectivelor art. 19 Dezvoltarea exploatațiilor și a întreprinderilor alineatul (1), lit. (b) - investiții în crearea și dezvoltarea de activități neagricole.(pag.38)

**Măsura 2.1/2B - Obiective specifice ale măsurii**

Măsura corespunde obiectivelor art. 19 alin. (1), lit. (a), pct. (iii), Reg. (UE) nr.1305/2013 (pag.47 SDL).

c) Efectele estimate ale modificării

Modificarea propusă facilitează elaborarea Ghidurilor solicitantului și încadrarea corectă a acțiunilor.

d) Impactul modificării asupra indicatorilor din SDL

Această modificare nu are efecte asupra indicatorilor de monitorizare.

**5. Completarea Măsurii 3/3A - Sprijin pentru integrarea și promovarea schemelor de calitate pentru produsele locale, în scopul încadrării în acțiunile Regulamentului (UE) nr.1305/2013, conform pct. 2, litera b**

a) Motivele și/sau problemele de implementare care justifică modificarea

În urma reanalizării Măsurii 3/3A - Sprijin pentru integrarea și promovarea schemelor de calitate pentru produsele locale, s-a constatat greșeli de interpretare a condițiilor de accesare a acestora și neplierea pe obiectivele prevăzute în Regulamentul (UE) nr.1305/2013.

b) Modificarea propusă

**Capitolul V - Măsura 3/3A - Sprijin pentru integrarea și promovarea schemelor de calitate pentru produsele locale - se modifică astfel :**

**5. Tip de sprijin**

Sumă forfetară în valoare de **9.000 Euro(3.000 euro/an/exploatație)** plătită după cum urmează:

- 70% plată în avans;
- 30% la dovada depunerii dosarului de protecție.

**6. Tipuri de acțiuni eligibile și neeligibile**

Acțiuni materiale:

- *materiale de promovare*
- *materiale pentru promovarea produselor în târguri, expoziții și piețe cu specific.*

Acțiuni imateriale:

- *Servicii de consultanță și management pentru întocmirea caietului de sarcini și a dosarului de candidatură*

-

- *Delimitarea zonei de protecție în baza dovezilor istorice*

- *Stabilirea tipicității produsului*

- *Studiu socio-economic*

- *Contractarea unui organism de certificare*

#### **9. Sume (aplicabile) și rata sprijinului**

Suma forfetara **9.000 euro/schema (3.000 euro/exploatație/an)**

#### c) Efectele estimate ale modificării

Modificarea propusă urmărește implementarea corectă a SDL, facilitarea elaborării Ghidurilor solicitantului, în conformitate cu legislația europeană și națională aplicabilă.

#### d) Impactul modificării asupra indicatorilor din SDL

Această modificare nu are efecte asupra indicatorilor de monitorizare.

### **6. Definirea limitelor pentru dimensiunea economică a exploatațiilor (SO), conform pct. 3**

#### a) Motivele și/sau problemele de implementare care justifică modificarea

Actualizarea condițiilor de acordarea a sprijinului din SDL, urmare adresei nr.233072/06.04.2017. În Ghidul solicitantului subMăsurii 19.2, se redefinesc intervalele ce caracterizează dimensiunea economică a exploatațiilor agricole de pe teritoriul GAL LMJ. Conform analizei diagnostic și analizei SWOT, există un număr semnificativ de exploatații agricole cu o dimensiune economică mică, astfel, considerăm necesară diminuarea dimensiunii economice a exploatațiilor agricole sprijinite prin Măsura 2.1./2B - Ferme mici și mijlocii.

#### b) Modificarea propusă

**Capitolul V - Măsura 2.1/2A** - Ferme mici și mijlocii - pagina 46 se modifică astfel:  
Descrierea generală a măsurii (...)  
Fermele mici sunt definite ca fiind exploatații agricole cu o dimensiune economică între **4.000 -7.999 SO**.Condiții de eligibilitate (...)  
**7. Condiții de eligibilitate**

- Solicitantul trebuie să se încadreze în categoria microîntreprinderilor și întreprinderilor mici;
- Solicitantul deține o exploatație agricolă cu dimensiunea economică cuprinsă între 4.000 - 7.999 SO (valoarea producției standard);

c) Efectele estimate ale modificării

Prin această modificare, se facilitează accesul la finanțare a solicitanților din teritoriul GAL care, dețin exploatații agricole cu o dimensiune economică mai mică decât cea prevăzută la momentul elaborării SDL.

d) Impactul modificării asupra indicatorilor din SDL

Această modificare nu are efecte asupra indicatorilor de monitorizare.

**ANEXA 1 - MODIFICAREA SDL – GAL Lunca Mureșului de Jos JUDEȚUL ARAD**

**Data 07.03.2018**

**2. TIPUL PROPUNERII DE MODIFICARE A SDL<sup>4</sup>**

Tipul modificării	Numărul modificării solicitate <sup>5</sup> în anul curent
<input checked="" type="checkbox"/> Modificare simplă - conform pct.1	1
<input type="checkbox"/> Modificare complexă - conform pct.2	
<input type="checkbox"/> Modificare legislativă și/sau administrativă - conform pct.3	

**II. DESCRIEREA MODIFICĂRILOR SOLICITATE<sup>6</sup>**

**7. DENUMIREA MODIFICĂRII: Corecții tehnice care constă în corectarea unor erori materiale și de redactare care nu afectează implementarea SDL și a măsurilor, conform pct. 1, litera (a).**

<sup>4</sup> conform încadrării tipurilor de modificări din prezentul Ghid.

<sup>5</sup> numărul modificării solicitate în anul curent.

<sup>6</sup> fiecare modificare va fi completată conform punctelor a,b,c,d.

e) Motivele și/sau problemele de implementare care justifică modificarea

Modificarea solicitată, se realizează în raport cu caracteristicile teritoriului acoperit de SDL și este necesară pentru elaborarea Ghidurilor solicitantului, în conformitate cu legislația europeană și națională aplicabilă.

Modificarea propusă este de îndreptare a erorilor materiale, care sunt necesare pentru corectarea erorilor formale strecurate în cuprinsul acesteia.

f) Modificarea propusă

Actualizarea cuprinsului SDL - dat fiind modificările anterioare.

Capitolul V Prezentarea măsurilor, sunt propuse următoarele modificări :

1. Fișa Măsurii 1.1/1B - se completează alineatul următor astfel:

**Sinergia cu alte măsuri din SDL: măsura 1.1(1B) este în sinergie cu măsura 1.2 al SDL.**

2. Fișa Măsurii 1.2/1C a)- la pct. **10 Indicatori de monitorizare**, se modifică valoarea cheltuielilor publice totale astfel : 17.407 euro

b) Sinergia cu alte măsuri din SDL: măsura 1.2 este în sinergie cu măsura 1.1

c) Condițiile de eligibilitate prezentate în secțiunea 8 "Criterii de selecție" se mută în secțiunea 7. "Condiții de eligibilitate".

3. Fișa Măsurii 3/3A - se modifică astfel:

a) Tipul măsurii : din "SPRIJIN FORFETAR" în "SERVICII";

b) la pct. **10 Indicatori de monitorizare**, se modifică valoarea cheltuielilor publice totale, astfel : 23.737 euro

c) Sinergia cu alte măsuri din SDL: măsura 3/3A nu este sinergică cu nicio altă măsură.

d) la pct. 5 Tip de sprijin -Sprijinul se acordă sub formă de stimulent financiar anual al cărui nivel se stabilește în funcție de nivelul costurilor fixe rezultate din participarea la schemele pentru care se acordă sprijin.

e) la pct. 9 Sume aplicabile - Potrivit prevederilor anexei II din R 1305/2013 suma maximă alocată pe exploatație / an este de maximum 3.000 euro

4. Fișa Măsurii 7/6B - se modifică astfel:

a) Sinergia cu alte măsuri din SDL: măsura 7 este în sinergie cu măsurile M 4, M 5 și M6.

b) Se completează alineatul următor astfel:

Măsura corespunde obiectivelor art. 4 și art. 20, litera (d) din Reg.(UE) nr. 1305/2013;

g) Efectele estimate ale modificării

Efectul generat de modificarea propusă este implementarea corectă a SDL-ului respectiv încadrarea corectă a măsurilor în obiectivele Reg. (UE) nr. 1305/2013, modificarea propusă facilitează elaborarea Ghidurilor solicitantului și încadrarea



corectă a acțiunilor.

h) Impactul modificării asupra indicatorilor din SDL

Modificarea propusă nu are efecte asupra indicatorilor de monitorizare.

## C U P R I N S

	Introducere .....	2
CAPITOLUL I	Prezentarea teritoriului și a populației acoperite-analiza diagnostic .....	4
CAPITOLUL II	Componența parteneriatului .....	9
CAPITOLUL III	Analiza swot(analiza punctelor tari, punctelor slabe, oportunităților și amenonțărilor) .....	11
CAPITOLUL IV	Obiective, priorități și domenii de intervenție .....	16
CAPITOLUL V	Prezentarea măsurilor .....	19
	Măsura 1.1/1B - Cooperarea în scopul creării de forme asociative, rețele și clustere, grupuri operaționale pentru diversificarea activităților rurale ...	19
	Măsura 1.2/1C - Transfer de cunoștințe, formare și învățare continuă ...	23
	Măsura 2.1/2B - Ferme mici și mijlocii .....	27
	Măsura 2.2/2A - Modernizarea exploatațiilor agricole și pomicole .....	30
	Măsura 3/3A - Sprijin pentru integrarea și promovarea schemelor de calitate pentru produsele locale .....	34
	Măsurii 4/6B - Dezvoltarea satelor .....	38
	Măsura 5/6A - Înființarea de activități neagricole .....	42
	Măsura 6/6B - Investiții în infrastructura socială și de educație a grupurilor marginalizate .....	44
	Măsura 7/6B - Acțiuni de integrare a minorităților etnice (inclusiv minoritatea romă) .....	48
CAPITOLUL VII	Descrierea planului de acțiune - calendarul estimativ de activități .....	51
CAPITOLUL VIII	Descrierea procesului de implicare a comunităților locale în elaborarea strategiei .....	54
CAPITOLUL IX	Organizarea viitorului gal - descrierea mecanismelor de gestionare, monitorizare, evaluare și control a strategiei .....	55
CAPITOLUL X	Planul de finanțare al strategiei .....	59

CAPITOLUL XI	Procedura de evaluare și selecție a proiectelor depuse în cadrul SDL....	60
CAPITOLUL XII	Descrierea mecanismelor de evitare a posibilelor conflicte de interes conform legislației naționale .....	62
Anexe	Model DECLARAȚIE PE PROPRIE RĂSPUNDERE PRIVIND EVITAREA CONFLICTULUI DE INTERESE .....	64

## Introducere

Dezvoltarea teritoriului acoperit de parteneriat depinde crucial de implementarea LEADER, concluzie desprinsă pe tot parcursul sesiunilor de animare și informare precum și cele de consultare desfășurate pe parcursul dezvoltării opțiunilor strategice și conturării Strategiei de Dezvoltare Locală. Toate categoriile de membri ai parteneriatului au subliniat în mod repetat nu doar oportunitatea rezolvării problemelor de dezvoltare rurală, dar mai ales aportul substanțial, cu impact semnificativ și sustenabilitate ridicată a măsurilor specifice de politică de dezvoltare rurală, cu precădere a abordării LEADER. Acestea au fost posibile luând în considerare trecutul recent și succesul implementării de măsuri similare în abordări comparabile în perioada anterioară de programare. Rezultatele sonore au convins și au produs efecte de multiplicare, elementul central al promovării succesului fiind reprezentat de facilitatea accesului, dimensionarea pe nevoile teritoriului și a actorilor locali și posibilitatea verificării și validării experiențelor pozitive de manieră directă, în apropierea comunităților.

Efectul intervențiilor anterioare prin măsuri de politică agricolă în localitățile și la membrii parteneriatului au produs și permis soluționări rapide și eficiente pentru problemele selectate spre soluționare. Spectrul și volumul problemelor teritoriului este departe de a fi epuizat, motiv pentru care continuitatea abordării se relevă a fi extrem de importantă pentru toate categoriile de actori din teritoriu. O caracteristică nouă a parteneriatului este reprezentată de membrii privați și de interesul crescut al acestora în a deveni parte activă în implementarea de ansamblu a strategiei și nu doar de proiectele proprii care se doresc promovate. Acest nivel superior de înțelegere presupune o practică îndelungată și posibilitatea comparării de experiențe private și publice, la îndemână, posibil de cuantificat și verificat.

Pentru un teritoriu omogen și cu o dispunere topografică și geografică favorabilă, cu o vocație funcțională a dezvoltării agriculturii, actorii parteneriatului probează o maturitate avansată în identificarea și relaționarea potențialului, oportunităților de dezvoltare și a viziunii de dezvoltare pe termen mediu și lung. În acest sens, identificarea dezvoltării rurale locale, în special prin aportul parteneriatelor public-private, ca formă de prim interes în dezvoltarea imediată, responsabilă atât de diversificarea economiei rurale cât și

de continuarea susținută a modernizării elementelor de infrastructură civică, socială și culturală vine în spiritul celor exprimate. Vocația agricolă a teritoriului rural în discuție continuă linia priorităților și contează pentru cel puțin o treime dintre cei interesați și implicați. Posibilitățile de eliminare a barierelor de dezvoltare ce produc excludere, marginalizare socială, amplifică sărăcia rurală sau reduc șansele de integrare socială sau profesională pentru anumite categorii sociale sau minorități etnice, inclusiv etnia romă, cunosc o cu totul altă dimensiune în acest exercițiu al programării prin faptul că posibilitatea abordării integrate a măsurilor incluzive și a acțiunilor menite să elimine dificultățile de exprimare și integrare se regăsesc nu numai în interesul exprimat de reprezentanții comunităților dar își găsesc locul în formele specifice de sprijin public.

Nevoile teritoriului în termeni de dezvoltare economică, socială, de mediu, de formare și dezvoltare profesională și intelectuală, de sprijin pentru categorii marginalizate sau defavorizate sunt reflectate de ponderile specifice în programarea intervențiilor strategice, de la priorități, la măsuri și alocări financiare, în strictă și directă legătură cu prioritățile strategice ale Uniunii, ale Politicii Agricole Comune, ale FEADR, cu obiectivele, prioritățile și domeniile de intervenție ale PNDR.

Nivelul alocărilor financiare pe măsuri și priorități și a ponderilor diferitelor direcții strategice reținute de SDL reflectă nu numai nevoile formulate de participanții la întâlnirile de animare, informare și la consultări ci și realitatea economiei și dinamicii teritoriului confirmate de analize (analiza diagnostic și analiza de potențial, SWOT). Efortul principal de susținere a dezvoltării rurale locale echilibrate și sustenabile este secundat de eforturile specifice de modernizare în direcția creșterii competitivității agriculturii cu toate sectoarele sale, posibilitatea colaborativă de a implementa scheme de calitate și de diversificarea economiei rurale prin antreprenariat neagricol. Aceste linii strategice majore ale SDL sunt acoperite transversal de prioritatea și măsurile specifice dedicate inovării și transferului tehnologic și de capacitatea de a răspunde la provocările modificărilor climatice și problemelor specifice de mediu asigurate prin dezvoltarea, transmiterea și însușirea de cunoștințe prin acțiuni de colaborare, formare și dobândirea de experiență. Nevoile specifice de integrare socială și profesională pentru grupuri dezavantajate sau în dificultate, pentru lărgirea posibilităților de afirmare și exprimare a minorităților etnice întregesc tabloul acțiunilor specifice propuse de SDL pentru dezvoltarea echilibrată și rațională a teritoriului propus de parteneriat.

În cifre succinte se așteaptă progrese remarcabile înregistrate la scara a peste 50 de fermieri, 30 de antreprenori rurali în domeniile agricol și neagricol, 20 de comunități rurale și urbane mici la care se asociază 2 structuri colaborative pentru transferul inovațiilor, 2 scheme de calitate pentru produse tradiționale regionale regroupând 12 exploatații agricole, sprijin specific pentru promovarea a cel puțin 2 proiecte dedicate minorităților etnice și 1 proiect de incluziune socială cu investiții în infrastructura specifică destinat grupurilor marginalizate.

Grupul de Acțiune Locală va promova două proiecte de cooperare LEADER destinate implementării prin sub-măsura 19.3 în direcțiile priorităților strategice proprii SDL.

## CAPITOLUL I: PREZENTAREA TERITORIULUI ȘI A POPULAȚIEI ACOPERITE-ANALIZA DIAGNOSTIC

### I1.1 Prezentarea principalelor caracteristici geografice

Teritoriul acoperit de **parteneriatul public-privat** al Asociației GAL Lunca Mureșului de Jos cuprinde 20 de localități din județele Arad și Timiș și anume: orașele Pecica și Nădlac, comunele: Zăbrani, Frumușeni, Fântânele, Șagu, Vinga, Zădăreni, Felnac, Secusigiu, Șeitin, Semlac, Peregu Mare, Iratoșul, Dorobanți, Vladimirescu din județul Arad și comunele Sânpetru Mare, Variaș, Orțișoara și Pișchia din județul Timiș.

Sate aparținătoare au următoarele localități: Comuna **Zăbrani**, cu satele Chesinț și Neudorf; Comuna Fântânele, cu satul Tisa Nouă; Comuna Vladimirescu, cu satele Horia, Cicir, Mândruloc; Comuna Șagu, cu satele Cruceni, Firiteaz, Fiscut și Hunedoara Timișana; Comuna Zădăreni, cu satul Bodrogul Nou; Comuna Felnac, cu satul Călugăreni; Comuna Secusigiu, cu satele: Munar, Satu Mare și Sânpetru German; Comuna Peregu Mare, cu satul Peregul Mic; Comuna Iratoșu, cu satele Variașul Mic și Variașul Mare; Comuna Sânpetru Mare, cu satele: Sânpetru Mare și Igrîș; Comuna Variaș, cu satele Gelu și Sânpetru-Mic; Comuna Orțișoara, cu satele Orțișoara, Călacea, Cornești și Seceani; orașul Pecica, cu satele aparținătoare Turnu, Sederhat, Bodrogu Vechi; Comuna Pișchia, cu satele Bencecu de Jos, Bencecu de sus, Murani și Sălciua Nouă.

Localitățile componente ale teritoriului **parteneriatul public-privat** al Asociației GAL “Lunca Mureșului de Jos” aparțin Câmpiei de Vest a României, amplasate de la limita de confluență cu dealurile Lipovei cu **preponderență în lunca joasă a Mureșului**, fiind situate la distanțe variabile față de municipiul Arad și municipiul Timișoara. Toate sunt străbătute de o rețea de drumuri județene și naționale, unele dintre comune sunt conectate și la infrastructura de cale ferată și de asemenea la autostrada A1 care străbate teritoriul de la vest la sud-est, respectiv de la intrarea în țară, orașul Nădlac până la comuna Pișchia, jud Timiș. Comuna Vladimirescu are din punct de vedere feroviar o linie ferată dublă internațională Arad - București, având gara Glogovăț, specializată pe transport RO-LA, punct vamal. Orașul Nădlac, amplasat la 52 km distanță de municipiul Arad, este unul din cele mai importante puncte de trecere a frontierei, spre vest.

### I1.2 Prezentarea principalelor caracteristici climaterice și a solurilor

Clima are un caracter temperat continental moderat, cu ușoare influențe ale climatului

mediteranean și oceanic, cu ierni relativ blânde și cu veri călduroase și nu prea secetoase. Temperaturile medii anuale ating 10.8 grade Celsius și o umiditate relativ medie anuală ce ating valori mari 77%, cu un maxim ce apare în luna decembrie 80%. Precipitațiile medii anuale au valori de 600 mm cu repartitia următoare: vara 33%, iarna 20%, primăvara 25%, toamna 22%. Cantitățile de precipitații suferă fluctuații din cauza fluctuațiilor circulației atmosferice.

Vegetația și fauna este rezultatul factorilor climatici și antropici, flora și fauna spontană fiind pe cale de dispariție, păstrându-se pe terenurile impropriei practicării agriculturii. Pe teritoriul comunelor și orașelor, substratul pedologic este variat, remarcându-se cernoziomurile, solurile brune și solurile silvestre care ocupă principalele forme de relief; sunt și unele soluri sărăturoase, soluri aluviale și lacoviștile (ca soluri azonale și intrazonale). **Suprafețe întinse** din câmpia Aradului, Lunca Mureșului, sunt **compuse din cernoziomuri**, soluri ce oferă condiții excelente pentru culturile agricole, acestea fiind bogate în humus, având o grosime de 40-50 cm. Ca varietăți, întâlnim cernoziomuri freatic-umede și cernoziomuri levigate. Solurile brune de pădure au în componența lor humus de 15-40 cm și argilă, ce ocupă suprafețe mai mari în câmpiile înalte, dealurile piemontane și depresiuni. Din punct de vedere al varietății, în teritoriu întâlnim și soluri brune-gălbui de pădure și soluri argiloiluviale, asociate cu litosoluri și regosoluri

### I.1.3 Populație - demografie

Populația teritoriului Asociației GAL Lunca Mureșului de Jos este în prezent de 89.946 locuitori raportată la suprafața de 1895,78 km<sup>2</sup>. Se obține astfel o densitate de 47,45 loc/km<sup>2</sup>. Este o populație **preponderant multi-etnică**, pe acest teritoriu conviețuind mai multe etnii: maghiari, germani, bulgari, sârbi, cehi, slovaci, ucrainieni și o pondere însemnată de populație de etnie rromă în localitățile: Pecica, Semeș, Secusigiu, Iratoșu, Vinga.

Nr loc total	Nr loc bărbați	Nr loc femei	Pop 1-14 ani	Pop 15-24 ani	Pop 25-34 ani	Pop 35-44 ani	Pop 45-54 ani	Pop 55-64 ani	Pop Peste 65 ani
89946	44823	45123	7894	12592	10794	14391	16486	12893	14896

Valorile negative ale sporului natural sunt îngrijorătoare, fiind consecință a factorilor sociali care au o influență directă asupra fenomenului natalității, iar acești factori sunt: nivelul de instruire a populației, apartenența etnică, starea civilă și **gradul de implicare a populației feminine în activitățile sociale**.

### I.1.4 Patrimoniu de mediu

Parcul Natural Lunca Mureșului este cea mai mare arie protejată din vestul României ce a primit acest statut prin H.G. nr. 2151/2004. Parcul acoperă peste 17.000 ha și se întinde în județele Arad și Timiș. Prin crearea lui se va urmări protejarea peisajului și excluderea oricăror lucrări sau activități care ar putea determina deteriorarea acestuia. Astfel, au fost semnalate exemplare răzlețe de bălușca (*Ornithogalum boucheanum*, *Ornithogalum pyramidale*), plevaiță (*Xeranthemum onnum*), *Echium italicum* (cca.100 exemplare în partea sud-vestică a comunei Pecica, în locul numit "Șanțul Mare").

Un număr destul de mare de plante face parte din "Lista roșie a plantelor superioare din România", ca specii vulnerabile rare: coada șoricelului (*Achillea thracica*), forfecuța bălții (*Stratiotes aloides*), neghină (*Agrostemma githago*), *Cirsium brachzcephalum*, *Yindernia procumbens*, inariță (*Najas minor*), chiminul porcului (*Peucedanum officinale*), stupuniță

(*Platanthera bifolia*), ștevie de baltă (*Rumex aquaticus*), *Vicia narbonensis* L. ssp. *Serratifolia*.

Speciile de mamifere sunt de asemenea prezente în populații mari în zonă. Dintre mamiferele mai mici este de subliniat prezența popândăului (*Cricetus cricetus*), a dihorului (*Mustela putoris*) și a liliacului urecheat (*Plecotus auritus*). Dintre mamiferele acvatice se remarcă vidra (*Lutra lutra*), care are efective numeroase în zonă. Pe lângă acest carnivor mai există pisica sălbatică (*Felis sylvestrus*) și vulpea (*Vulpes vulpes*). Lunca Mureșului inferior este foarte bogată în specii de mamifere mari: cerb carpatin (*Cervus elaphus*), mistreț (*Sus scrofa*), cerb lopătar (*Dama dama*) și căprior (*Capreolus capreolus*). Sitului Natura 2000 ROSPA 0047 Hunedoara Timișană a fost înființat prin Hotărârea de Guvern nr.1284/24.10.2007 și este situat în județele Timiș și Arad, are o suprafață de 1536.70 ha. Este compus din patru perimetre amplasate pe partea dreaptă a DN 69 Timișoara-Arad, în zona localităților Orțișoara (jud. Timiș), Vinga (jud. Arad), Șagu (jud. Arad) și Hunedoara Timișană (jud. Arad). De asemenea în patrimoniul de mediu se înscriu și Raul Aranca, în Satu Mare și Lacul cu nuferi la Munar.

În zonele protejate va fi reglementată folosirea îngrășămintelor chimice, deoarece, fiind zonă inundabilă, acestea pot ajunge în râul Mureș sau în terenurile învecinate afectând negativ biodiversitatea.

#### **I.1.5 Patrimoniul arhitectural și cultural**

În ceea ce privește patrimoniul arhitectural și cultural, teritoriul parteneriatul public-privat al Asociației GAL "Lunca Mureșului de Jos" se poate spune că dispune de un bogat "tezaur" care este distribuit omogen pe întreg teritoriul, influențat și de caracterul multi-etnic al populației. Astfel din punct de vedere arhitectural se evidențiază mai multe monumente cuprinse în patrimoniul național sau local: Mănăstirea Bezdin din satul Munar comuna Secusigiu, monument ce datează din sec.XVI, Mănăstirea Hodoș Bodrog din satul Bodrogul Nou, comuna Zădăreni ce datează din sec XII, Biserica Catolică din comuna Vinga, fostă catedrală, ridicată de comunitatea bulgară sec. XVII-XVIII, Situl arheologic Frumușeni - Mănăstirea Bizere, ce datează din sec.XIII, Schitul Cuvioasa Paraschiva din Bodrogu Vechi și biserica romano-catolică din oraș Pecica; ruinele bisericii care datează de prin anii 1650 din comuna Vladimirescu și care se află lângă Biserica romano catolică din localitate, siturile și vestigiile arheologice din comunele Vladimirescu, Șeitin, Sânpetru Mare, Secusigiu și oraș Pecica. În fiecare dintre localitățile componente ale teritoriului acoperit de parteneriat există biserici ale mai multor comunități religioase, care reprezintă adevărate monumente de patrimoniu local.

În ceea ce privește păstrarea tradițiilor și a obiceiurilor, având în vedere multiculturalitatea prezentă în teritoriu au apărut casele tradiționale private, neevidențiate încă într-un circuit sau documente ale autorităților centrale. Exemple sunt casa PRO PIT KULT de la Turnu, oraș Pecica, muzeul Maria Aiftincăi din comuna Vladimirescu și Casa țărănească din comuna Dorobanți. Fiecare localitate păstrează și promovează o sărbătoare a satului, cum ar fi : "Fii ai satului" sau "Praznicul de Pită Nouă", sărbători în care se promovează atât ansamblurile folclorice cât și produsele tradiționale și locale specifice. Turismul piscicol este și el prezent în teritoriu, ex .Firiteaz, Cabana Deltei Șagu și pe cursul râului Mureș unde întâlnim și sporturi nautice (excursii cu barca și caiacul). Un alt punct de atracție este Parcul Natural Lunca Mureșului, Centru de vizitare și Ferma de Bivoli Pecica, micile ferme de echitație care au apărut mai nou în peisajul teritoriului.

## I.1.6 Economia locală

### I.1.6.1 Repartizarea populației active

	Populația activă	Sector agricol	Sector industrial și de artizanat	Sector de comerț	Sector privind serviciile
Total	38677	11989	16515	5782	4391
%	100	30.09	42.70	14.95	11.35

### I.1.6.2 Agricultură

Amplasat cu preponderență în Cîmpia de vest a României, teritoriul acoperit de parteneriatul Asociației GAL "Lunca Mureșului de Jos" dispune de următoarea structură agricolă, pe categorii:

	Nr. capete de animale împărțite pe zone de relief	Terenuri arabile (Ha) - pe zone de relief	din care:				Păduri pe zonă de relief (Ha)
			Productive pe zonă de relief (Ha)	Pășuni și Fânețe pe zonă de relief (Ha)	Live pe zonă de relief (Ha)	Viță de vie și livezi pe zonă de relief (Ha)	
Total	196386	143230	52491	11494	1281	368	744

### I.1.6.3 Industrie - IMM - Micro-întreprinderi

Structura industriei din teritoriul acoperit de parteneriatul teritoriului Asociației GAL "Lunca Mureșului de Jos" se prezintă astfel:

	Total întreprinderi	Micro-întreprinderi cu 1-10 salariați	Întreprinderi cu 10 - 50 salariați	Întreprinderi cu 50 - 250 salariați	Întreprinderi cu peste 250 salariați
Nr.	1361	1293	57	11	0
%	100	95	4.18	0.80	0

Preponderența întreprinderilor sunt în domeniul agricol (agricultură, zootehnie sau mixt)

### I.1.6.4 Comerț și sector de servicii

Tipuri de comerț	Număr	% din numărul total	Întreprinderi din sectorul terțiar (servicii)	Număr	% din numărul total
Agricol	35	60.34	Service auto	8	53.33
Industrial	6	10.34	Confectii	7	46.66
Mixt	17	29.31			
n	-		n	-	
Total	58	100		15	100

#### Comentarii privind comerțul și serviciile

Sectorul comerț este reprezentat de agenții economici care comercializează produse alimentare și nealimentare, acestea constituind o rețea foarte dezvoltată pe teritoriul comunelor.

### I.1.7. Servicii și infrastructuri medico-sociale

Pe întreg teritoriul acoperit de parteneriatul Asociației GAL "Lunca Mureșului de Jos" principalele servicii de sănătate, educație, recreere etc. care, funcționează pentru populația teritoriului sunt: învățământ preșcolar, primar și secundar în toate localitățile din teritoriul iar învățământul liceal în cele două orașe: Pecica și Nădlac. Serviciile medicale sunt asigurate în toate localitățile prin cabinetele medicilor de familie, la care se mai adaugă cabinete stomatologice și în unele localități laboratoare de recoltare pentru analizele medicale. Fiind un teritoriu în care există și exploatații zootehnice au început să apară și cabinetele veterinare. În trei localități: Pecica, Zădăreni, Dorobanți și Șagu sunt centre permanente pentru îngrijire persoane cu handicap grav. La nivelul comunei Vinga în urma accesării programului POSDRU s-au înființat societățile economice sociale (S.E.S.). Acoperirea cu baze sau terenuri sportive pentru activități sportive și recreere este realizată în toate localitățile componente ale teritoriului. Săli de sport sunt în: Dorobanți, Vinga, Zădăreni, Vladimirescu, Pecica. Activitățile culturale se desfășoare în căminele culturale existente în fiecare localitate iar orașele dispun de case de cultură. Formațiile de dansuri populare sunt de asemenea existente în fiecare localitate din teritoriul iar în localitățile cu populație multi-etnică există formațiuni de dansuri specifice fiecărei etnii, de exemplu în orașul Pecica, ansamblu de dansuri "Păstrătorii Tradiției", ansamblul maghiar, "Buza Virag" ansamblul rromilor „Romaflor”.

### I.1.8 Activități sociale și instituții locale

Administrația publică locală se caracterizează printr-o bună colaborare între executiv și consiliul local. În cadrul primăriilor își desfășoară activitatea un compartiment de asistență socială, sprijinind persoanele care solicită soluționarea diverselor probleme cu caracter social. Pe teritoriul acoperit de parteneriatul Asociației GAL Lunca Mureșului de Jos a crescut numărul ONG-urilor implicate în activități sociale, culturale, sportive și de mediu, de susținere și promovare a copiilor și a tinerilor în special. Deficitară este prezența organismelor care susțin și promovează grupurile vulnerabile.

### I.1.9 Impactul acțiunilor anterioare de dezvoltare locală și rurală la scara teritoriului

În perioada 2011-2015 pe teritoriul acoperit de parteneriatul GAL "Lunca Mureșului de Jos" au fost implementate un număr de 45 de proiecte prin AXA 4 LEADER din care 24 beneficiari publici și 21 beneficiari privați. Proiectele beneficiarilor publici au fost axate pe dezvoltarea infrastructurii, cum ar fi: modernizarea aleilor pietonale, modernizarea drumurilor de exploatare, reabilitare Cămin Cultural, reabilitare Remiză Pompieri, amenajare teren sintetic de sport. Cele mai reprezentative proiecte ale beneficiarilor privați au fost: achiziția de utilaje, construirea și echiparea unei hale de procesare și depozitare suc din fructe, construcția și utilizarea unui atelier de reparații utilaje agricole. Beneficiarii indirecti sunt locuitorii comunităților din cadrul GAL-ului.

În urma implementării acestor proiecte s-au resimțit efectele pozitive în localitățile implicate, fie că vorbim despre creșterea gradului de confort al cetățenilor, crearea de locuri de muncă, sau creșterea competitivității.

Calitatea precară a infrastructurii civice și sociale cumulate cu insuficienta punere în valoare a atracțiilor moștenirii culturale, istorice și a mediului natural, majoritatea greu accesibile sau inaccesibile pentru vizitare și valorificare turistică, cvasi-absența zonelor amenajate pentru agrement ca și lipsa accesului la utilități specifice de natură socială și culturală concură la accentuarea stării de degradare rurală și suferă de



imposibilitatea promovării corespunzătoare și a valorificării pentru efecte economice superioare în detrimentul teritoriului parteneriatului.

Riscurile naturale moderate, în speță **inundații și poluare** coroborate cu **dinamica redusă în termeni de creștere economică** a mediului de afaceri nivelul scăzut de prelucrare și **valoarea adăugată mică pentru majoritatea produselor agricole și zootehnice, activitățile industriale slab dezvoltate** și afectate de limitările induse de **infrastructura specifică de dezvoltare a afacerilor și insuficienta valorificare a resurselor turistice** de toate tipurile creează premisele intervenției prin dezvoltare echilibrată și rezonată în care să primeze rezolvarea problemelor, susținabilitate soluțiilor alese și echitatea accesului la formele de sprijin public pentru dezvoltare.

În cadrul teritoriului acoperit de parteneriat menționăm distinct UAT-urile care cuprind:

- a) **Zone sărace pentru care indicele de dezvoltare umană locală (IDUL) are valori mai mici sau egale cu 55:** Peregu Mare (județul Arad) - IDUL 52,25 și Sânpetru Mare (județul Timiș) - IDUL 53,06.
- b) **Zone Natura 2000:** Felnac, Nădlac, Pecica, Vinga, Secusigiu, Șetin, Semlac, Zădăreni, Zăbrani(județul Arad), Sânpetru Mare, Orțișoara, Variaș.
- c) **Cel puțin o minoritate etnică locală se găsesc în localitățile:** Pecica, Nădlac, Dorobanți, Fântânele, Felnac, Frumușeni, Iratoșu, Peregu Mare, Șagu, Secusigiu, Șetin, Semlac, Vinga, Vladimirescu, Zăbrani, Zădăreni (județul Arad), Orțișoara, Pișchia, Sânpetru Mare, Variaș (județul Timiș).

## **CAPITOLUL II: Componenta parteneriatului**

În cadrul parteneriatului propus de noi găsim în componență 69 de membrii din următoarele sectoare de interes: autorități publice locale, reprezentanți autorizați din sectorul privat, ai societății civile și entități provenite din afara spațiului eligibil LEADER, care demonstrează interesul și implicarea în dezvoltarea teritoriului.

Partenerii publici reprezintă un procent de 30,43% din parteneriat respectiv 21 de membrii. Din județul Arad găsim 2 orașe (Pecica, Nădlac) și 14 comune (Dorobanți, Fântânele, Felnac, Frumușeni, Iratoșu, Peregu Mare, Secusigiu, Semlac, Șagu, Șetin, Vinga, Vladimirescu, Zăbrani, Zădăreni). Iar din județul Timiș avem 4 comune (Orțișoara, Pișchia, Sânpetru Mare, Variaș). Ultimul partener public care are sediul secundar pe teritoriul parteneriatului propus este Parcul Natural Lunca Mureșului. Obiectivul Parcului Natural Lunca Mureșului este protejarea peisajului, habitatelor și speciilor specifice de luncă printr-un management durabil al activităților umane, astfel încât să reprezinte și un spațiu ideal pentru activități de educație ecologică-ecoturism. Administrațiile locale își propun să furnizeze resursă umană calificată și specializată, susținând dezvoltarea capitalului uman, creând premisele unei puternice legături între educație și mediul de afaceri. Aceștia au o preocupare constantă către calitatea vieții, pentru asigurarea unui trai confortabil, într-un mediu de viață curat, susținut de o infrastructură modernă. De asemenea își propun să valorifice potențialul cultural și turistic, devenind o destinație atractivă în peisajul multicultural European, cu eforturile concentrate ale unei administrații eficiente și eficace.

Partenerii privați reprezintă un procent de 59,42 %, respective 41 de membrii. Principalul obiect de activitate regăsit în rândul partenerilor privați este cultivarea

cerealelor, cultivarea fructelor dar găsim și parteneri care se ocupă cu servicii topografice, activități de realizare a softurilor. Un partener important și relevant pentru parteneriatul nostru, dar cu sediul în afara teritoriului eligibil LEADER este Camera de Comerț, Industrie și Agricultură Arad. Acesta reprezintă interesele comunității de afaceri în raport cu organismele din teritoriu și străinătate.

Partenerii privați cred că o astfel de organizare pune în legătură directă și obligatorie măsurile și programele de dezvoltare cu un obiectiv pragmatic, în scopul creării unui mecanism dinamic de dezvoltare. În contextul oportunităților economico-financiare, funcționarea acestui mecanism trebuie legată de inovare ca factor de dinamizare și progres dar și de facilitarea structurilor de asociere și intervenție teritorială, de tip integrat. Pentru ca aceste aspecte să devină realitate, dezvoltarea competitivității economice trebuie realizată urmărind principiile dezvoltării convergente, intercorelării și al dezvoltării durabile.

Ponderele partenerilor -Societate Civilă (ONG) din total parteneriat este 10,14% respectiv 7 membrii: Asociația Pro Arad, Asociația "Pro Pir Kult", Asociația "Buzavirag", Asociația Producătorilor de produse tradiționale " Arădeanca", Asociația producătorilor agricoli "Țăranul Nădlăcan", Asociația "Balgarge", Organizația Tinerilor Maghiari din Pecica - M-KIDSZ. Asociația Pro Arad are ca scop - activități culturale și tineret, minorități naționale și grupuri dezavantajate și protecția mediului. Asociația își propune să promoveze tinerii cu talente/nevoi speciale și crearea pentru ei a unor programe de formare în domeniile intersecție cu posibilități de valorificare a potențialului creativ, includerea copiilor instituționalizați în proiecte ale fundației alături de copiii proveniți din familii. Organizația Tinerilor Maghiari din Pecica M-KIDSZ are ca scop promovarea intereselor tineretului maghiari pe plan social, cultural, educațional, sportiv și economic.

Partenerii publici sunt interesați în rezolvarea problematicii specific teritoriului privind:

- Dezvoltarea rurală locală;
- Dezvoltarea incluzivă a competențelor și capacităților populației rurale;
- Promovarea echității sociale, incluziunii și diversității.

Partenerii privați consideră importantă problematica dezvoltării rurale locale prin eforturi publice și private, structurate asociativ sau individual. Alte probleme specifice teritoriului și de interes sunt:

- Continuarea dezvoltării și modernizării agriculturii;
- Sprijinirea inițiativelor de diversificare economică (neagricolă);
- Inovarea societății și mediului rural.

Printre prioritățile partenerilor din societatea civilă (ONG) găsim:

- Dezvoltarea incluzivă a competențelor și capacităților populației rurale;
- Promovarea echității sociale, incluziunii și diversității;
- Dezvoltarea economiei rurale neagricole;
- Inovarea societății și mediului rural;
- Dezvoltarea rurală locală echilibrată și sustenabilă.

**CAPITOLUL III: ANALIZA SWOT (ANALIZA PUNCTELOR TARI, PUNCTELOR SLABE, OPORTUNITĂȚILOR ȘI AMENIUNȚĂRILOR)**

**TERITORIUL**

<b>PUNCTE TARI</b>	<b>PUNCTE SLABE</b>
<p>Teritoriu echilibrat din punct de vedere al formelor de relief.                      Avantajul trecerii integrate spre zonele colinare.                      Râul și Lunca Râului Mureș.                      Terenuri cu soluri fertile și pondere importantă a terenurilor arabile.                      Numeroase surse de apă termală.                      Peisaj natural atractiv.                      Zone naturale protejate (ecosisteme).                      Importante căi de comunicații și transport în teritoriu: autostrada Timișoara-Nădlac, DN 7, DN7 B.                      Existența căilor ferate și rutiere de interes național și județean.                      Puncte de trecere a frontierei pentru trafic comercial și persoane.                      Rețea de energie electrică.                      Rețea de telefonie fixă și mobilă.                      Iluminat public.                      Rețea de cablu TV și internet.                      Cămine Culturale modernizate.</p>	<p>Faună și floră în degradare.  <b>Calitate precară a infrastructurii</b> (apă, canal, drumuri, gaz) .                      Slaba valorificare a apei termale.                      Insuficiența și slaba amenajare a ștrandurilor termale.                      Degradare arhitecturală accentuată, mai ales pentru obiectivele cu specific local.                      Număr relativ redus de facilități culturale: cinematograful, muzeu, <b>zone de agrement</b>.                      Insuficienta valorificare a monumentelor istorice și culturale.                      Nivelul de degradare și absența activităților de restaurare a monumentelor istorice și culturale.  <b>Casele tradiționale neamenajate (tradiții etnice și folclor)</b> și neincluse în circuitele turistice.  <b>Slaba amenajare a zonelor de interes turistic</b>.                      Rezervații naturale în pericol de</p>

<p>Biblioteci.  Centre pentru vârstnici.  Obiceiuri și tradiții etno-folclorice.  Ansambluri folclorice.  Trasee turistice.  Baza sportive modernizate.  Stadioane sportive.  Infrastructura modernizată parțial prin fonduri sau cu resurse proprii.  Existența bacului plutitor pe Mureș zona Igrăș.  Pod peste Râul Mureș Pecica-Secusigiu.  Port fluvial la Periam.  Existența de monumente istorice de interes național și local.  Posibilitatea realizării turismului ecumenic, Eco-turismului și a agroturismului.</p>	<p>dispariție (Lacul cu Nuferi de la Bezdin).  Drumuri agricole neamenajate.  <b>Insuficiența centrelor sociale și de recreere</b> în special pentru tineri.  Absența conservării și riscul de distrugere a canalelor de irigație.</p>
<b>OPORTUNITĂȚI</b>	<b>AMENINȚĂRI</b>
<p>Prezența și accesibilitatea numeroaselor programe de susținere financiară pentru dezvoltare rurală, sectorială, regională și de cooperare.  Colaborare Euroregionala la un nivel ridicat.  Schimburi culturale și economice de o parte și de alta a râului Mureș, trans-regional și trans-național.  Teritoriu relativ omogen economic și ca forme de relief.  Valorificarea energiei verde de tip: solare, geotermale, eoliene etc.</p>	<p><b>Inundații.</b>  Erodare (apa, sol).  <b>Poluare.</b>  Biodiversitatea în pericol.  Ecosisteme cu echilibrul amenințat.  Mediul politic.  <b>Degradarea satelor</b> prin nivelul redus al activităților de renovare și reînnoire.  Defrișarea și distrugerea fondului forestier.</p>

#### POPULAȚIA

<b>PUNCTE TARI</b>	<b>PUNCTE SLABE</b>
<p>Diversitate etnică.  Migrațiune urban-rural pozitivă.  Resursa umană calificată.  Media de vârstă favorabilă integrării economice și sociale.  Acces la centrele universitare ARAD și TIMISOARA.  Tradiția și continuitatea schimburilor culturale etnice cu alte regiuni și tari din spațiul European (UNGARIA, SERBIA, GERMANIA, FRANTA și BELGIA).</p>	<p>Mortalitatea mai ridicată decât natalitatea.  Creșterea numărului persoanelor în dificultate socială.  Cadru reglementat precar pentru intervențiile prin ajutor social.  Tendența demografică de îmbătrânire.  <b>Număr extrem de redus al formelor sociale organizate.</b>  Dezechilibru între sexe.  Insuficiența persoanelor activ calificate</p>

Potențial intelectual. Tradiția continuității.	și recalificate. Inexistența unui serviciu social la domiciliu sau instituționalizat. <b>Absența activităților organizate</b> destinate tineretului. Forța de muncă calificată și înalt calificată insuficientă. <b>Disproporționalitate ocupațională în industrie</b> , pe sexe, majoritatea locurilor de muncă fiind pentru femei. Lipsa unei baze de date, larg accesibilă, privind cererea și oferta forței de muncă pe meserii și calificări. Spirit civic slab dezvoltat. <b>Implicare scăzută în activitățile culturale.</b>
<b>OPORTUNITĂȚI</b>	<b>AMENINȚĂRI</b>
Programe de finanțare pentru dezvoltarea resurselor umane (calificare / recalificare / ocupare activă / centre pentru testarea competențelor). Incurajarea natalității prin măsuri de susținere și întrajutorare a mamei și a copilului. Posibilitatea înființării de asociații de femei, de persoane vârstnice și de tineret. <b>Existența multiculturalității la nivel de teritoriu.</b> Apropiere de centre urbane mari, ARAD si TIMIȘOARA	Plecarea tinerilor spre țările dezvoltate economic. <b>Dinamica redusă în termeni de creștere economică a mediului de afaceri</b> cu presiunea permanentă asupra locurilor de muncă existente și riscul șomajului. Imbătrânirea populației. Mediul politic și stabilitatea cadrului de reglementare. Absorbția forței de muncă și a tinerilor de către centrele urbane mari. Sistem educațional neadaptat cerințelor actuale de pe piața muncii. Absența unui sistem național instituționalizat de formare profesională / vocațională.

#### ACTIVITĂȚI ECONOMICE

PUNCTE TARI	PUNCTE SLABE
Existența metesugarilor și a păstrătorilor de obiceiuri și tradiții. Potențial agricol ridicat. Firme dotate la standarde europene. Existența zonelor industriale. Existența infrastructurii de sprijin (căi de comunicație și transport, gaz, electricitate). Existența produselor tradiționale și	Nivelul scăzut de <b>prelucrarea a produselor agricole și zootehnice.</b> Insuficiența spațiilor de depozitare autorizate a cerealelor. <b>Neexploatarea atracțiilor turistice, rezervațiilor naturale și a monumentelor istorice.</b> <b>Insuficiența dezvoltării rețelelor turistice și agroturistice.</b>

<p>locale.  Promovarea meșteșugurilor revitalizate (împletituri, artizanat).  Comerț cu amănuntul dezvoltat.  Colaborări transfrontaliere.  Curse care asigură legături cu localitățile din microregiune.  Existența unui nucleu de întreprinzători particulari, întreprinderi mici și mijlocii.  Existența formelor asociative economice (asociații, IMM-uri, producători agricoli, meșteri).  Structură economică diversificată.  Prezența celor mai mari agenții bancare.  Infrastructura în curs de modernizare.  Teritoriu atractiv și echipat în termeni de <b>dezvoltare a activităților economice</b>.  Existența experienței anterioare și a expertizei în domeniul agricol a unor comunități locale în proiecte de cooperare transfrontalieră (exemplu Pecica, Dorobanți) ce creează premise pentru transfer de know-how.  <b>Potențial economic general dezvoltat al zonei.</b>  Dezvoltarea micilor întreprinzători.  Existența de branduri locale.  Potențial intelectual.</p>	<p><b>Activități industriale slab dezvoltate.</b>  <b>Management agricol slab.</b>  Nivel scăzut de salarizare.  Slaba dezvoltare a rețelelor comerciale.  <b>Neuniformitatea nivelului serviciilor către populație și slaba lor dezvoltare.</b>  <b>Insuficiența dezvoltare a activităților economice conexe</b>, raportat la oportunitățile existente (centru meșteșugaresc permanent pentru comercializarea produselor, inclusiv către turiști, centre de desfacere permanentă a produselor tradiționale-alimentare și non alimentare).  <b>Trasee cu ridicat potențial turistic neamenajate.</b>  Insuficiența activității și prezenței punctelor și a centrelor de informare turistică.</p>
<b>OPORTUNITĂȚI</b>	<b>AMENINȚĂRI</b>
<p>Amenajarea râului Mureș pentru navigație în scop economic și turistic.  Resursele de apă termală.  Posibilitatea <b>diversificării de activități economice</b> (producție, comerț, servicii sanitar-farmaceutice veterinar și umane).  Tranzitarea de către un coridor de transport european major.  Existența rezervațiilor naturale.  Programe europene și naționale de finanțare.  Potențial ridicat pentru valorificarea energiilor neconvenționale și <b>integrarea economică a sub-produselor</b></p>	<p>Instabilitatea generală a piețelor.  Presiunea asupra locurilor de muncă în scădere.  Criza economică.  Factorii politici și instabilitatea cadrului de reglementare.  Migrația inter-regională și internațională Birocrația.  Lipsa implicării active a cetățenilor la procesul de luare a deciziilor la nivel local (blocarea deciziei locale).  Absența de strategii viabile.</p>

<p><b>generate de agricultură.</b> Mai buna valorificare și integrare a <b>produselor tradiționale</b> și regionale generate de agricultură.</p>	
--	--

#### ORGANIZAREA SOCIALĂ ȘI INSTITUȚIONALĂ

PUNCTE TARI	PUNCTE SLABE
<p>Asociații entice. Instituții de învățământ. Asociații de părinți. Cămine de bătrâni. Cluburi sportive. Culte religioase. Asociații de agricultori. Populație activă majoritară. Recalificarea persoanelor aflate în șomaj sau în pensie. Implicarea conducătorilor instituțiilor de cult în activități de organizare socială. Ansambluri de dansuri populare în mai multe localități. Revistă școlară regională editată în Șeitin. Prezența mai multor ONG-uri cu scop cultural, educativ. Există cluburi sportive în fiecare comună. Pe teritoriul GAL funcționează o instituție școlară de nivel mediu: Liceul Gheorghe Lazăr din Pecica. Prezența unui Centru de Îngrijire și Asistență socială în Pecica. Continuitatea sărbătorilor tradiționale religioase, culturale. Structuri informale, de colaborare interetnică, funcționale la nivelul comunității.</p>	<p><b>Infrastructura sociala deficitară.</b> <b>Absența organizațiilor sociale</b> de femei și de tineret. <b>Insuficiența serviciilor sociale</b>, mai ales la domiciliu. Organizații civice slab dezvoltate. Inexistența meselor de dialog social. Interesul scăzut al populației pentru dialogul organizat pe teme de interes social, economic și cultural. Număr mic de organizații ale tinerilor sau pentru tineri. Puține alternative sociale de îngrijire, timp liber, activități pentru vârstnici și pensionari. Programele de educație alternativă, non-formală, după școală, sunt în număr mic. Slaba dezvoltare a serviciului voluntariat. Absența spiritului civic.</p>
OPORTUNITĂȚI	AMENINȚĂRI
<p><b>Tradiția și cadrul colaborărilor</b> transfrontaliere interetnice. Mediu favorabil schimburilor culturale active. Prezența condițiilor stimulative pentru constituirea de ONG-uri care să promoveze și să implementeze proiecte</p>	<p>Dezechilibru social. Infraționalitatea crescută. Mediul politic. Implicațiile sociale ale crizei economice.</p>

<p>pe programele sociale existente: Tineret în Acțiune, POCU etc.</p> <p>Transfer de bune practici prin colaborări interne și externe facilitate de așezarea geografică și de interesul manifestat de către tineri și intelectuali.</p> <p>Cooperări prin intermediul cultelor reprezentate în zonă.</p> <p>Posibilitatea înființării de <b>centre sociale și culturale cu sprijin public.</b></p>	
--	--

#### CAPITOLUL IV: Obiective, priorități și domenii de intervenție

Obiectivele și prioritățile Strategiei de Dezvoltare Locală țin cont de următoarele elemente, în ordine: Nevoile identificate în analiza diagnostic și Analiza SWOT, sprijinite de Studiul de Zonă; Natura intervenției și tipul sprijinului FEARD și PNDR; Obiectivele, prioritățile și domeniile de intervenție ale PNDR cu precădere acțiunile specifice LEADER; Recomandările grupurilor tematice; Preferințele exprimate de participanții la consultări pe parcursul întâlnirilor de informare și animare a teritoriului; Proporția de reprezentare a diferitelor tipuri de actori din structura parteneriatului. Aceste elemente sunt folosite pentru filtrarea și structurarea intervențiilor ce urmează să fie susținute prin SDL. Formularea Priorităților strategice este astfel axată pe: a. problematica dezvoltării rurale locale prin eforturi publice și private, structurate asociativ sau individual; b. Continuarea dezvoltării și modernizării agriculturii; c. Sprijinirea inițiativelor de diversificare economică (neagricolă); d. Dezvoltarea incluzivă a competențelor și capacităților populației rurale.

În condițiile în care SDL asumă ca Obiective Strategice aceleași Obiective de Dezvoltare Rurală ale FEADR (Reg. UE nr. 1305/2013, art 4) **prioritățile strategice ale SDL** sunt:

1. Dezvoltarea rurală locală echilibrată și sustenabilă
2. Susținerea modernizării agriculturii competitive
3. Dezvoltarea economiei rurale neagricole
4. Inovarea societății și mediului rural
5. Promovarea echității sociale, incluziunii și diversității

Acestor priorități strategice le corespund următoarele **măsuri ale SDL**, cu indicarea între paranteze a Domeniului de Intervenție (Reg. UE nr. 1305/2013, art. 5):

- M1.1 Cooperarea în scopul creării de forme asociative, rețele și clustere, grupuri operaționale pentru diversificarea activităților rurale (1B);
- M1.2 Transfer de cunoștințe, formare și învățare continuă (1C);
- M2.1 Ferme mici și mijlocii (2B);
- M2.2 Modernizarea exploatațiilor agricole și pomicole (2A);
- M3 Sprijin pentru integrarea și promovarea schemelor de calitate pentru produsele locale (3A);
- M4 Dezvoltarea satelor (6B);
- M5 Înființarea de activități non agricole (6A);



- M6 Investiții în infrastructura socială și de educație a grupurilor marginalizate (6B);
- M7 Acțiuni de integrare a minorităților etnice (inclusiv minoritatea romă) (6B).

**Prioritatea 1 SDL Dezvoltarea rurală locală echilibrată și sustenabilă** este asigurată de Măsura M4 Dezvoltarea satelor cărei îi corespunde Domeniul de intervenție 6B (Reg. UE nr. 1305/2013, art. 5), Prioritatea 6 (Reg. UE nr. 1305/2013, art. 5), Obiectivul 3 de Dezvoltare Rurală (Reg. UE nr. 1305/2013, art. 4). **Prioritatea 2 SDL Susținerea modernizării agriculturii competitive** este asigurată de măsurile M2.1 Ferme mici și mijlocii, M2.2 Modernizarea exploatațiilor agricole și pomicole și M3 Sprijin pentru integrarea și promovarea schemelor de calitate pentru produsele locale care corespund Domniilor de Intervenție 2B, 2A și respectiv 3A, Priorităților 2 și 3 și Obiectivului 1 de Dezvoltare Rurală. **Prioritatea 3 SDL Dezvoltarea economiei rurale neagricole** este asigurată de măsura M5 Înființarea de activități non agricole, Domeniul de Intervenție 6A, Prioritatea 6, Obiectivul 3 de Dezvoltare Rurală. **Prioritatea 4 SDL Inovarea societății și mediului rural** este asigurată de măsurile M1.1 Cooperarea în scopul creării de forme asociative, rețele și clustere, grupuri operaționale pentru diversificarea activităților rurale și M1.2 Transfer de cunoștințe, formare și învățare continuă corespunzătoare Domniilor de Intervenție 1B și respectiv 1C, Prioritatea 1, Obiectivele 1, 2 și 3 de Dezvoltare Rurală. **Prioritatea 5 SDL Promovarea echității sociale, incluziunii și diversității** este asigurată de măsurile M6 Investiții în infrastructura socială și de educație a grupurilor marginalizate și M7 Acțiuni de integrare a minorităților etnice (inclusiv minoritatea romă) corespunzătoare Domeniului de Intervenție 6B, Prioritatea 6, Obiectivul 3 de Dezvoltare Rurală.

Volumul și nivelul sprijinului reflectă principiile enunțate și elementele luate în calcul și sunt strâns corelate cu nevoile identificate și subliniate atât de Analiza Diagnostic cât și de Analiza SWOT. Astfel, distribuția volumelor de sprijin și a eforturilor specifice, pe priorități, se prezintă astfel:

- Prioritatea 1 SDL Dezvoltarea rurală locală echilibrată și sustenabilă / 51%
- Prioritatea 2 SDL Susținerea modernizării agriculturii competitive / 37%
- Prioritatea 3 SDL Dezvoltarea economiei rurale neagricole / 10%
- Prioritatea 4 SDL Inovarea societății și mediului rural / 1%
- Prioritatea 5 SDL Promovarea echității sociale, incluziunii și diversității / 1%

Obligatoriu de menționat faptul că **Măsurile M1.1 și M1.2 din cadrul priorității P4 SDL** au acțiune și efect sinergic transversal pentru întreaga strategie, aparținând **obiectivelor transversale**, incorporând **componente inovative și componente de mediu și modificări climatice**, de manieră esențială.

Alăturat este prezentată legătura dintre prioritățile ale Reg. UE nr. 1305/2013, prioritățile SDL și măsurile propuse de SDL. Logica intervenției este prezentată în Tabelul 1 împreună cu indicatorii de monitorizare (Tabelul 2).

**Legăturile între priorități ale Reg. UE nr. 1305/2013, prioritățile SDL și măsuri**

**Tabelul 1 - Logica intervenției**

Obiectivul de dezvoltare rurală	Priorități de dezvoltare rurală →	Domenii de intervenție →	Măsuri →	Indicatori de rezultat
Obiectivul de dezvoltare rurală 1 Favorizarea	P1	1A		
		1B	M1.1 Cooperarea în scopul creării de forme asociative,	Numărul total de operațiuni de cooperare sprijinite 1. Cheltuieli publice totale

competitivității agriculturii (P1, P2, P3)			rețele și clustere, grupuri operationale pentru diversificarea activitatilor rurale	Număr de locuri de muncă nou create 1. Cheltuieli publice totale <b>30.000 euro.</b>
		1C	M1.2 Transfer de cunoștințe, formare și învățare continua	Numărul total al participanților instruiți 50. Număr de locuri de muncă nou create 0. Cheltuieli publice totale <b>10.000 euro.</b>
	P2	2A	M 2.2 Modernizarea exploatațiilor agricole și pomicole	Numărul de exploatații agricole/beneficiari sprijiniți 7. Număr de locuri de muncă nou create 7. Cheltuieli publice totale <b>1.000.000 euro</b>
		2B	M 2.1 Ferme mici și mijlocii	Numărul de exploatații agricole/beneficiari sprijiniți 6. Număr de locuri de muncă nou create 6. Cheltuieli publice totale <b>90.000 euro</b>
	P3	3A	M3 Sprijin pentru integrarea și promovarea schemelor de calitate pentru produsele locale	Numărul de exploatații agricole care primesc sprijin pentru participarea la sistemele de calitate, la piețele locale și la circuitele de aprovizionare scurte, precum și la grupuri/organizații de producători 12. Număr de locuri de muncă nou create 0. Cheltuieli publice totale <b>20.000 euro.</b>
Obiective transversale				
Obiectivul de dezvoltare rurală 2 Asigurarea gestionării durabile a resurselor naturale și combaterea schimbărilor climatice (P1, P4, P5) Obiective transversale	P4	4A		
	P5	5A		
		5B		
Obiectivul de dezvoltare rurală 3 Obținerea unei dezvoltări teritoriale echilibrate a economii și comunităților rurale, inclusiv crearea și menținerea de locuri de muncă (P1, P6)  Obiective transversale	P6	6A	M5 Infintarea de activitati nonagricole	Număr de locuri de muncă nou create 3. Cheltuieli publice totale <b>295.000 euro.</b>
		6B	M4 Dezvoltarea satelor M6 Investiții în infrastructura socială și de educație a grupurilor marginalizate M7 Acțiuni de integrare a minorităților etnice (inclusiv minoritatea romă)	Număr de locuri de muncă nou create 5. Cheltuieli publice totale <b>1.559.029 euro</b> Populație netă care beneficiază de servicii/infrastructură îmbunătățite <b>4.533.</b>
		6C		

**Tabelul 2: Indicatori de monitorizare specifici domeniilor de intervenție**

Domenii de intervenție	Indicator de monitorizare	Valoare
1A	Cheltuielile publice totale	3.655.036 Euro
1B	Numărul total de operațiuni de cooperare sprijinite în cadrul măsurii de	2 operațiuni

	cooperare [articolul 35 din Regulamentul (UE) nr. 1305/2013	
1C	Numărul total al participanților instruiți	50 participanți
2A, 2B, 2C+	Numărul de exploatații agricole/beneficiari sprijiniți	13 exploatații/ beneficiari
3A, 3B	Numărul de exploatații agricole care primesc sprijin pentru participarea la sistemele de calitate, la piețele locale și la circuitele de aprovizionare scurte, precum și la grupuri/organizații de producători	12 exploatații
4A, 4B, 4C	Suprafață totală agricolă (ha)	-
4A, 4B, 4C	Suprafață totală forestieră (ha)	-
5A	Suprafață totală (ha)	-
5B, 5C	Totalul investițiilor	-
5D	Suprafața totală sau UVM în cauză	-
5E	Suprafață totală	-
6A	Locuri de muncă create	22 locuri de muncă
6B	Populație netă care beneficiază de servicii/infrastructuri îmbunătățite	4533 locuitori
6C	Populație netă care beneficiază de servicii TIC	-

## CAPITOLUL V: Prezentarea măsurilor

Denumirea măsurii - Cooperarea în scopul creării de forme asociative, rețele și clustere, grupuri operaționale pentru diversificarea activităților rurale

**CODUL Măsurii - Măsura 1.1 / 1B**

Tipul măsurii:  INVESTIȚII  
 SERVICII  
 SPRIJIN FORFETAR

### 1. Descrierea generală a măsurii, inclusiv a logicii de intervenție a acesteia și a contribuției la prioritățile strategiei, la domeniile de intervenție, la obiectivele transversale și a complementarității cu alte măsuri din SDL

În cadrul acestei măsuri, se acordă sprijin financiar pentru a facilita cooperarea între actorii implicați în dezvoltarea rurală, pentru: crearea de cooperative, grupuri de producători, rețele și clustere, grupuri operaționale, în scopul implementării în comun a unui plan de afaceri din domeniul agricol și industrie alimentară (lanț scurt de aprovizionare și piață locală, scheme de calitate) turism, cultură, sănătate, social.

Analiza SWOT evidențiază existența unei lipse reale a factorilor care să stimuleze astfel de rezultate în spațiul rural al teritoriului. Această situație generează un efect negativ asupra valorii adăugate și asupra viabilității afacerilor din spațiul rural, și în mod implicit, asupra nivelului de competitivitate al acestora în comparație cu nivelul existent în zona urbană. Astfel se va realiza depășirea și aplanarea problemelor legate de dezvoltarea afacerilor agricole și non-agricole, de asigurarea de servicii în zonele rurale sau provocările legate de mediu. Crearea de rețele care vor deveni cooperative va ajuta la abordarea dezavantajelor legate de nivelul foarte mare de fragmentare din sectorul agricol din teritoriu, cu o pondere foarte mare a fermelor mici, și va promova entitățile care colaborează pentru identificarea unor soluții noi. Produsele, practicile și procesele noi reprezintă principalele motoare pentru inovare și pentru diversificarea activităților agricole și non-agricole precum și pentru îmbunătățirea competitivității economiei rurale. Printre exemplele care evidențiază impactul negativ al acestei situații se numără:

- o gamă limitată de produse agro- alimentare în supermarket-urile din țară
- un nivel scăzut al productivității la nivelul fermelor și al sectorului de procesare
- sector de procesare insuficient dezvoltat
- nivel scăzut al activităților de marketing și diversificare
- gamă limitată de produse tradiționale
- foarte puține produse recunoscute la nivel european,

- Slaba reprezentare a activităților meșteșugărești, tradiționale in forme organizate (SRL, PFA etc)
- Slaba valorificare a potențialului natural, cultural, patrimonial
- Slaba promovare a turismului
- Lipsa formelor alternative de educație preșcolară și școlară
- Unele tradiții folclorice în pericol de a se mai transmite de la o generație la alta
- Distrugerea în timp a monumentelor, a satului tradițional, a arhitecturii tradiționale
- **Realizarea formei juridice asociative este un mare câștig al cooperării deoarece fermierul roman deși își dorește asocierea pentru ca realizează că singur nu poate să-și valorifice produsele se va asocia foarte greu fără a avea un suport informațional care să-l motiveze și susțină pentru acest demers. Realizarea și implementarea planului de afaceri care se va putea realiza prin: alte măsuri din LEADER ,PNDR sau alte programe, va contribui la realizarea obiectivelor comune de dezvoltare.**

#### **Obiectiv(e) de dezvoltare rurală**

- a) favorizarea competitivității agriculturii
- b) asigurarea gestionării durabile a resurselor naturale și combaterea schimbărilor climatice
- c) obținerea unei dezvoltări teritoriale echilibrate a economiilor și comunităților rurale, inclusiv crearea și menținerea de locuri de muncă

#### **Obiective specifice ale măsurii**

Sprrijinirea înființării de forme colective (cooperative, grupuri de producători), clustere și rețele în scopul:

- a) cooperarea în vederea procesării în comun a produselor în lanțul scurt
- b) cooperarea în vederea depozitării și ambalării în comun a produselor în lanțul scurt
- c) cooperarea în vederea organizării vânzării pe piața locală
- d) cooperarea în vederea promovării legate de această activitate și identificarea clienților finali
- e) cooperarea în vederea aplicării schemelor de calitate
- f) cooperării între micii operatori în ceea ce privește organizarea de procese de lucru comune și partajarea echipamentelor și a resurselor și pentru dezvoltarea și/sau comercializarea de servicii turistice aferente turismului rural
- g) cooperarea în vederea diversificării activităților agricole în direcția activităților privind sănătatea, integrarea socială, agricultura sprijinită de comunitate, educația cu privire la mediu și alimentație
- h) cooperarea în vederea constituirii Grupurilor Operaționale

**Măsura contribuie la prioritatea/prioritățile prevăzute la art. 5, Reg. (UE) nr. 1305/2013**

**P1: Încurajarea transferului de cunoștințe și a inovării în agricultură, silvicultură și în zonele rurale ca prioritate principală și ca priorități secundare:**

**P2: Creșterea viabilității exploatațiilor și a competitivității tuturor tipurilor de agricultură în toate regiunile și promovarea tehnologiilor agricole inovatoare și a gestionării durabile a pădurilor**

**P3: Promovarea organizării lanțului alimentar, inclusiv procesarea și comercializarea produselor agricole, a bunăstării animalelor și a gestionării riscurilor în agricultură**

**P4: Refacerea, conservarea și consolidarea ecosistemelor legate de agricultură și silvicultură**

P5: Promovarea utilizării eficiente a resurselor și sprijinirea tranziției către o economie cu emisii reduse de carbon și reziliență la schimbările climatice în sectoarele agricol, alimentar și silvic

P6: Promovarea incluziunii sociale, a reducerii sărăciei și a dezvoltării economice în zonele rurale

**Măsura corespunde obiectivelor art. 35, Reg. (UE) nr.1305/2013 Cooperare alineatul (2), lit. (a), (b), (c), (d), (e), (f) și (k);**

a) proiecte pilot

b) dezvoltarea de noi produse, practici, procese și tehnologii în sectoarele agricol, alimentar și forestier;

c) cooperarea între micii operatori în ceea ce privește organizarea de procese de lucru comune și partajarea echipamentelor și a resurselor și pentru dezvoltarea și/sau comercializarea de servicii turistice aferente turismului rural;

d) cooperarea orizontală și verticală între actorii din lanțul de aprovizionare în vederea stabilirii de lanțuri scurte și piață locală

e) activități de promovare legate de lanțurile scurte și piețele locale

f) acțiuni comune în scopul atenuării schimbărilor climatice sau al adaptării acestora

k) Diversificarea activităților agricole în direcția activităților privind sănătatea, integrarea socială, agricultura sprijinită de comunitate, educația cu privire la mediu și alimentație

**Măsura contribuie la Domeniul de intervenție 1A** Încurajarea transferului de cunoștințe și a inovării în agricultură, în silvicultură și în zonele rurale.

**Măsura contribuie la obiectivele transversale ale Reg. (UE) nr. 1305/2013:**

- Inovare:

Procesele de lucru între actorii din mediul rural vor fi inovative

- Protecția mediului și atenuarea schimbărilor climatice:

Introducerea unor tehnologii inovative va contribui și la protecția mediului și atenuarea schimbărilor climatice

**Complementaritatea cu alte măsuri din SDL:** măsura 1 nu este complementară cu alte măsuri SDL.

**Sinerгия cu alte măsuri din SDL:** măsura 1.1(1B) este în sinergie cu măsura 1.2 al SDL.

## **2. Valoarea adăugată a măsurii**

- Asigura premisele înființării de forme asociative (cooperative, grupuri de producători, ONG-uri GO-uri, cluster, rețele etc)
- Asigură dezvoltare pentru mai mulți beneficiari direcți și indirecti
- Rezolvă nevoile la nivelul unei comunități
- Se bazează pe resursele locale
- Se integrează într-o strategie locală producând sinergie și complementaritate cu alte proiecte din acea strategie
- Asigură o vizibilitate mult mai mare a investiției și implicit efectul multiplicator al proiectului
- schimbarea mentalității actorilor locali în sensul aprecierii lucrului în comun și în forme asociative
- asigurarea unei mai bune informări asupra atractivității teritoriului

## **3. Trimiteri la alte acte legislative**

Regulamentul nr. 1305/2013 cu modificările și completările ulterioare;

Regulamentul nr. 1303/2013 cu modificările și completările ulterioare;

Regulamentul nr. 1407/2013 cu modificările și completările ulterioare;

Regulamentul nr. 807/2014 cu modificările și completările ulterioare;

Regulamentul Parlamentului European și al Consiliului (UE) nr. 178/2002 din 28 ianuarie 2002 care stabilește principiile generale și cerințele legii alimentelor, Autoritatea Europeană pentru Siguranța Alimentelor și procedurile privind siguranța alimentelor R (UE) nr. 852/2004 al Parlamentului European și al Consiliului din 29 aprilie 2004 privind igiena produselor alimentare

#### **Legislație Națională**

HG 226/2015 privind stabilirea cadrului general de implementare a măsurilor programului național de dezvoltare rurală cofinanțate din Fondul European Agricol pentru Dezvoltare Rurală și de la bugetul de stat;

Ordonanța nr. 37/ 2005 privind recunoașterea și funcționarea grupurilor și organizațiilor de producători, pentru comercializarea produselor agricole și silvice cu completările și modificările ulterioare.

Legea nr. 1/2005 privind organizarea și funcționarea cooperăției cu completările și modificările ulterioare

Legea nr. 566/2004 a cooperăției cu completările și modificările ulterioare.

#### **4. Beneficiari direcți/indirecți (grup țintă)**

Orice entitate juridică privată sau publică legal constituită.

Beneficiari indirecți (grup țintă):

- populația locală
- întreprinderi și societăți comerciale din domeniul agricol, turismului și alimentației publice, sănătate, educație etc.

#### **5. Tip de sprijin**

- Rambursarea costurilor eligibile suportate și plătite efectiv
- Plăți în avans, cu condiția constituirii unei garanții bancare sau a unei garanții echivalente corespunzătoare procentului de 100% din valoarea avansului, în conformitate cu art. 45 (4) și art. 63 ale R. (CE) nr. 1305/2014.

#### **6. Tipuri de acțiuni eligibile și neeligibile**

- Realizarea de acțiuni materiale și imateriale în scopul implementării în comun a unor proiecte de interes local (turism, cultura, social, sănătate etc)

Acțiuni neeligibile:

- mijloace, instrumente, utilaje sau alte materiale second hand;
- achiziția de teren și/sau clădiri.

#### **7. Condiții de eligibilitate**

- Solicitantul trebuie să se încadreze în categoria beneficiarilor eligibili;
- Solicitantul trebuie să prezinte un Acord de parteneriat cu minim doi parteneri

#### **8. Criterii de selecție**

- relevanța proiectului pentru specificul local
- numărul de parteneri care vor forma organizațiile colective
- numărul de beneficiari indirecți care vor beneficia de proiect

Criteriile de selecție vor fi detaliate suplimentar în ghidul solicitantului și vor respecta prevederile art. 49 al Reg. (UE) nr. 1305/2013 în ceea ce privește tratamentul egal al solicitanților, o mai bună utilizare a resurselor financiare și direcționarea măsurilor în conformitate cu prioritățile Uniunii în materie de dezvoltare rurală.

#### **9. Sume (aplicabile) și rata sprijinului**

Intensitatea sprijinului 100%  
Valoarea proiectelor maxim 30.000 euro

#### 10. Indicatori de monitorizare

Domenii de intervenție	Indicator de monitorizare	Valoare
1B	Numărul total de operațiuni de cooperare sprijinite în cadrul măsurii de cooperare [articolul 35 din Regulamentul (UE) nr. 1305/2013	1
6A	Număr de locuri de muncă nou create	1
1A	Cheltuieli publice totale	30.000 Euro

#### Denumirea măsurii - Transfer de cunoștințe, formare și învățare continuă

CODUL Măsurii 1.2 / 1C

Tipul măsurii:  INVESTIȚII  
 SERVICII  
 SPRIJIN FORFETAR

1. **Descrierea generală a măsurii**, inclusiv a logicii de intervenție a acesteia și a contribuției la prioritățile strategiei, la domeniile de intervenție, la obiectivele transversale și a complementarității cu alte măsuri din SDL

#### JUSTIFICAREA MĂSURII

În cadrul măsurii „Transfer de cunoștințe și acțiuni de informare”, se derulează activități de instruire și alte tipuri de activități pentru a îmbunătăți potențialul uman al persoanelor care sunt implicate în sectoarele agricol, alimentar și silvicultură, manageri în agricultură și IMM-uri cu activitate în zonele rurale. Transferul de cunoștințe și acțiunile de informare cuprind: cursuri de instruire, workshop-uri, îndrumare profesională, activități demonstrative, acțiuni de informare, schimburi în agricultură pe termen scurt și scheme de vizitare. Aceste acțiuni sunt implementate pentru a aborda nevoile identificate în SDL. Aceste activități sunt cruciale pentru a promova creșterea economică și dezvoltarea în teritoriul GAL și îmbunătățesc sustenabilitatea, competitivitatea, eficiența resurselor și performanțele de mediu în întreprinderile agricole și activitățile neagricole susținute de SDL. În plus această măsură contribuie la creșterea legăturii dintre agricultură și cercetare, în special prin integrarea și diseminarea rezultatelor activităților susținute de Măsura 1.1.

#### CONTRIBUȚIA LA ASPECTELE CENTRALE ȘI LA OBIECTIVELE TRANSVERSALE

Atât în contextul specific SDL cât și transversal la scara PNDR, transferul de cunoștințe și acțiunile de informare reprezintă o măsură orizontală relevantă pentru toate prioritățile UE privind dezvoltarea rurală. În plus, măsura contribuie la prioritatea 1 „Stimularea transferului de cunoștințe și a inovării în agricultură, silvicultură și a zonelor rurale”, în mod special zona de interes 1A „stimularea inovării, a cooperării și a dezvoltării bazei de cunoștințe în zonele rurale” și 1C „stimularea învățării pe termen lung și a instruirii profesionale în sectoarele agricol și silvic”.

Obiectiv(e) de dezvoltare rurală

- d) favorizarea competitivității agriculturii
- e) asigurarea gestionării durabile a resurselor naturale și combaterea schimbărilor climatice
- f) obținerea unei dezvoltări teritoriale echilibrate a economiilor și comunităților rurale, inclusiv crearea și menținerea de locuri de muncă

Obiective specifice ale măsurii

Obiectivele urmărite de măsură se referă la:

- asigurarea formării necesare tinerilor fermieri și micilor fermieri din teritoriul GAL beneficiar ai măsurilor SDL;
- asigurarea formării necesare antreprenorilor rurali beneficiari ai măsurilor SDL;
- asigurarea formării fermierilor, grupurilor de fermieri și oricăror alte forme asociative cu activitate în agricultură din teritoriul GAL;
- asigurarea formării antreprenorilor rurali potențiali și existenți, alții decât beneficiarii măsurilor specifice ale SDL.

Măsura contribuie la prioritatea/prioritățile prevăzute la art. 5, Reg. (UE) nr. 1305/2013

- P1: Încurajarea transferului de cunoștințe și a inovării în agricultură, silvicultură și în zonele rurale ca prioritate principală și ca priorități secundare:
- P2: Creșterea viabilității exploatațiilor și a competitivității tuturor tipurilor de agricultură în toate regiunile și promovarea tehnologiilor agricole inovatoare și a gestionării durabile a pădurilor
- P3: Promovarea organizării lanțului alimentar, inclusiv procesarea și comercializarea produselor agricole, a bunăstării animalelor și a gestionării riscurilor în agricultură
- P4: Refacerea, conservarea și consolidarea ecosistemelor legate de agricultură și silvicultură
- P5: Promovarea utilizării eficiente a resurselor și sprijinirea tranziției către o economie cu emisii reduse de carbon și reziliență la schimbările climatice în sectoarele agricol, alimentar și silvic
- P6: Promovarea incluziunii sociale, a reducerii sărăciei și a dezvoltării economice în zonele rurale

Măsura corespunde obiectivelor art. 14 din Regulamentul (UE) Nr. 1305/2013

Măsura contribuie la Domeniul de intervenție 1C Încurajarea învățării pe tot parcursul vieții și a formării profesionale în sectoarele agricol și forestier.

Măsura contribuie la obiectivele transversale ale Reg. (UE) nr. 1305/2013:

Inovare: Acțiunile de formare profesională și de informare care vor fi finanțate prin această măsură au un rol important în dobândirea de cunoștințe, competențe și concepte noi în rândul fermierilor și a persoanelor active în domeniul agro-alimentar

Protecția mediului și atenuarea schimbărilor climatice: înțelegerea și asumarea de către fermieri a angajamentelor privind protecția mediului, inclusiv protejarea biodiversității, precum și a acțiunilor de adaptare la efectele schimbărilor climatice și de reducere a concentrației de GES din atmosferă (limitarea emisiilor din agricultură, generate de activități cheie precum producția animalieră și utilizarea îngrășămintelor, cât și intensificarea activității de sechestrare a carbonului) îl deține transferul de informații și cunoștințe, formarea și dobândirea de aptitudini.

Complementaritatea cu alte măsuri din SDL: măsura 1.2 nu este complementară cu alte măsuri SDL.

Sinergia cu alte măsuri din SDL: măsura 1.2 este în sinergie cu măsura 1.1

2. Valoarea adăugată a măsurii

- Asigură transferul de cunoștințe tehnice și tehnologice spre fermieri și antreprenori rurali;
- Asigură dobândirea de competențe noi necesare integrării economice a operațiunilor agricole și neagricole;



- Asigură o contribuție superioară la creșterea valorii adăugate a proceselor și produselor provenind de la beneficiarii măsurii;
- Asigură cadrul necesar creșterii competențelor specifice și integrarea activă a acestora în procesele productive cu legătură directă cu piața.

### 3. Trimiteri la alte acte legislative

Legislație UE:

R (UE) Nr. 1336/2013 de modificare a Directivelor 2004/17/CE, 2004/18/CE și 2009/81/CE ale Parlamentului European și ale Consiliului în ceea ce privește pragurile de aplicare pentru procedurile de atribuire a contractelor de achiziții

Legislație Națională:

HG 226/2015 privind stabilirea cadrului general de implementare a măsurilor programului național de dezvoltare rurală cofinanțate din Fondul European Agricol pentru Dezvoltare Rurală și de la bugetul de stat;

Ordonanța de Urgență a Guvernului (OUG) Nr. 34 /2006 privind atribuirea contractelor de achiziție publică, a contractelor de concesiune de lucrări publice și a contractelor de concesiune de servicii cu modificările și completările ulterioare

Hotărârea de Guvern (HG) Nr. 925/2006 pentru aprobarea normelor de aplicare a prevederilor referitoare la atribuirea contractelor de achiziție publică din Ordonanța de urgență a Guvernului nr. 34/2006 privind atribuirea contractelor de achiziție publică, a contractelor de concesiune de lucrări publice și a contractelor de concesiune de servicii

Legea Nr. 31/1990 privind societățile comerciale cu modificările și completările ulterioare  
Ordonanța de Guvern Nr. 26/2000 cu privire la asociații și fundații modificările și completările ulterioare

Ordonanța de Urgență a Guvernului (OUG) Nr. 44/2008 privind desfășurarea activităților economice de către persoanele fizice autorizate, întreprinderile individuale și întreprinderile familiale modificările și completările ulterioare

Legea Nr. 1/2011 a educației naționale modificările și completările ulterioare

Ordonanța de Guvern (OG) Nr. 8 din 23 ianuarie 2013 pentru modificarea și completarea Legii nr. 571/2003 privind Codul fiscal și reglementarea unor măsuri financiar-fiscale

Alte acte normative aplicabile în domeniul fiscal

### 4. Beneficiarii

Beneficiarii eligibili pentru susținerea acestei măsuri sunt entitățile sau organismele care vor asigura transferul de cunoștințe și/sau acțiuni de informare în beneficiul persoanelor implicate în sectoarele agricol, alimentar, manageri de exploatații, agenți economici / IMM-uri care activează în zonele rurale. Organismele care organizează schimburile în agricultură și vizitele sunt de asemenea beneficiari eligibili ai acestei măsuri. Beneficiarii transferului de cunoștințe și al acțiunilor de informare trebuie să fie persoanele implicate în sectoarele agricol, alimentar și silvic, manageri de exploatații și alți agenți economici care sunt IMM-uri care funcționează în teritoriul acoperit de GAL.

Costurile suportate de către participanții care iau parte la aceste activități sunt rambursate de către furnizorul de servicii (beneficiar). Nu există o limită a dimensiunii exploatației sau a întreprinderii alimentare sau silvice care participă la activitățile promovate în baza acestei măsuri.

### 5. Tip de sprijin

- Rambursarea costurilor eligibile suportate și plătite efectiv

### 6. Tipuri de acțiuni eligibile și neeligibile

Activitățile eligibile în baza acestei măsuri sunt:

- a. Acțiuni de instruire profesională și dobândire competențe

- Cursuri de instruire, workshop-uri și îndrumare profesională: sesiuni specifice pentru a atinge obiectivele concrete de instruire pentru grupurile țintă.

b. Proiecte demonstrative / acțiuni de informare

- Proiecte / activități demonstrative: sesiuni practice pentru a ilustra tehnologia, utilizarea unei echipament nou sau îmbunătățit semnificativ, metode noi de protecție a recoltei sau o tehnică specifică de producție.

c. Schimburi pe termen scurt privind managementul fermelor și vizite în ferme

Cheltuielile eligibile:

- Onorariile prestatorului (inclusiv salarii, cazare, masă și transport);
- Cheltuieli pentru derularea acțiunilor, după cum urmează:
  - cazare, masă și transport participanți, după caz;
  - materiale didactice și consumabile;
  - închirierea de echipamente necesare;
  - închirierea de spații pentru susținerea acțiunilor de formare.

Alte cheltuieli strict legate de implementarea acțiunilor de formare profesională (exemplu: cheltuieli pentru închiriere, costurile utilităților aferente spațiului în care se desfășoară managementul de proiect acolo unde se justifică).

Cheltuieli neeligibile:

- costurile legate de cursuri de formare profesională care fac parte din programul de educație sau sisteme de învățământ secundar și superior;
- costurile legate de cursuri de formare profesională finanțate prin alte programe;
- costurile cu investițiile.

Toate cheltuielile trebuie să fie rezonabile, justificate și să corespundă principiilor unei bune gestionări financiare, în special din punct de vedere al raportului preț-calitate.

#### 7. Condiții de eligibilitate

- Solicitantul se încadrează în categoria de beneficiari eligibili
- Solicitantul este persoană juridică, constituită în conformitate cu legislația în vigoare în România;
- Solicitantul are prevăzut în obiectul de activitate activități specifice domeniului de formare profesională;
- Solicitantul dispune de personal calificat, propriu sau cooptat;
- Solicitantul dovedește experiență anterioară relevantă în proiecte de formare profesională;
- Solicitantul dispune de capacitate tehnică și financiară necesare derulării activităților specifice de formare;
- Solicitantul nu este în stare de faliment ori lichidare;
- Solicitantul și-a îndeplinit obligațiile de plată a impozitelor, taxelor și contribuțiilor de asigurări sociale către bugetul de stat;
- În situația de excepție, când ofertantul este selectat prin procedură de achiziție publică este necesar ca acesta să îndeplinească condițiile prevăzute de legislația specifică, în vigoare.

#### 8. Criterii de selecție

Principiile de stabilire a criteriilor de selecție iau în considerare, în ordine, următoarele principii:

- Principiul nivelului calitativ și tehnic cu privire la curricula cursului, experiența și/sau calificarea trainerilor;

- Principiul implementării eficiente și accelerate a proiectului/contractului de formare profesională;
- Principiul parteneriatului cu asociații reprezentative la nivel național și instituții de învățământ și/sau instituții de cercetare dezvoltare, în cadrul lansării propunerilor de proiecte;
- Principiul tematicii și al grupului țintă care presupune adaptarea și detalierea tematicii generale stabilite la nevoile grupului țintă dintr-un anumit teritoriu în funcție de aria de cuprindere zonală a proiectului/procedurii de achiziție publică (națională, regională, județeană);
- Principiul eficienței utilizării fondurilor

9. Sume (aplicabile) și rata sprijinului  
Intensitatea sprijinului 100%

#### 10. Indicatori de monitorizare

Domenii de intervenție	Indicator de monitorizare	Valoare
1C	Numărul total al participanților instruiți	50 participanți
6A	Număr de locuri de muncă nou create	0
1A	Cheltuieli publice totale	Euro 17.407

Denumirea măsurii - Ferme mici și mijlocii  
CODUL Măsurii - Măsura 2.1 / 2B

Tipul măsurii:  INVESTIȚII  
 SERVICII  
 SPRIJIN FORFETAR

**2. Descrierea generală a măsurii, inclusiv a logicii de intervenție a acesteia și a contribuției la prioritățile strategiei, la domeniile de intervenție, la obiectivele transversale și a complementarității cu alte măsuri din SDL**

Sprijinul acordat pentru fermele mici existente este un instrument menit să determine, în principal, transformarea structurală și deschiderea spre piață a fermelor mici cu potențial de a deveni întreprinderi agricole viabile, precum și de a crește capacitatea de a identifica noi oportunități de valorificare a producției acestora.

Scopul acestei sub-măsuri este:

- Îmbunătățirea managementului exploatației agricole;
- Creșterea orientării către piață și a veniturilor exploatațiilor agricole de mici dimensiuni.

Fermele mici sunt definite ca fiind exploatații agricole cu o dimensiune economică între 4.000 -7.999 SO.

**Obiectiv(e) de dezvoltare rurală**

- g) favorizarea competitivității agriculturii;
- h) obținerea unei dezvoltări teritoriale echilibrate a economiilor și comunităților rurale, inclusiv crearea și menținerea de locuri de muncă

**Obiective specifice ale măsurii**

- sprijinirea integrării și consolidării poziției de piață a fermierilor mici;
- dezvoltarea și modernizarea agriculturii, în special a fermelor privat-familiale;
- reducerea gradului de sărăcie în rural;
- promovarea inovației

**Măsura contribuie la prioritatea/prioritățile prevăzute la art. 5, Reg. (UE) nr. 1305/2013**  
**P6: Promovarea incluziunii sociale, a reducerii sărăciei și a dezvoltării economice în zonele rurale**

**P2: Creșterea viabilității exploatațiilor și a competitivității tuturor tipurilor de agricultură în toate regiunile și promovarea tehnologiilor agricole inovatoare și a gestionării durabile a pădurilor**

**Măsura corespunde obiectivelor art. 19 alin. (1), lit. (a), pct. (iii), Reg. (UE) nr.1305/2013** Dezvoltarea exploatațiilor și a întreprinderilor

**Măsura contribuie la Domeniul de intervenție**

**2B** Facilitarea intrării în sectorul agricol a unor fermieri calificați corespunzător și, în special, a reînnoirii generațiilor

**2A** Îmbunătățirea performanței economice a tuturor exploatațiilor agricole și facilitarea restructurării și modernizării exploatațiilor, în special în vederea creșterii participării pe piață și a orientării spre piață, precum și a diversificării activităților agricole.

**Măsura contribuie la obiectivele transversale ale Reg. (UE) nr. 1305/2013:**

Măsura contribuie la inovare și protecția mediului

Proiectele selectate vor contribui la stimularea inovării prin activitățile economice nou înființate, prin contribuția adusă la dezvoltarea resurselor umane, prin crearea de locuri de muncă și combaterea sărăciei. Toate investițiile realizate în cadrul acestei măsuri vor fi din categoria celor „prietenos cu mediul” fiind selectate cu prioritate proiectele care adoptă soluții de obținere a energiei din surse regenerabile.

**Complementaritatea cu alte măsuri din SDL:** măsura 6.3 este complementară cu măsurile 4.1a și 6.1 ale SDL

**Sinergia cu alte măsuri din SDL:** măsura 6.3 este în sinergie cu măsurile 1, 3, 5, 7 și 8 ale SDL

## **2. Valoarea adăugată a măsurii**

- stimularea activităților economice și accesul pe piețe
- dezvoltarea resurselor umane și utilizarea de know-how
- crearea de noi locuri de muncă prin dezvoltarea activităților de producție agricolă de la scară mică

## **3. Trimiteri la alte acte legislative**

### **Legislație UE**

**R (CE) nr. 1242/2008** de stabilire a unei tipologii comunitare pentru exploatații agricole;  
**Recomandarea 2003/361/CE** din 6 mai 2003 privind definirea micro-întreprinderilor și a întreprinderilor mici și mijlocii;

### **Legislație Națională**

**HG 226/2015** privind stabilirea cadrului general de implementare a măsurilor programului național de dezvoltare rurală cofinanțate din Fondul European Agricol pentru Dezvoltare Rurală și de la bugetul de stat

**Lege Nr. 346/2004** privind stimularea înființării și dezvoltării întreprinderilor mici și mijlocii cu modificările și completările ulterioare;

**Ordonanță de urgență nr. 44/2008** privind desfășurarea activităților economice de către persoanele fizice autorizate, întreprinderile individuale și întreprinderile familiale cu modificările și completările ulterioare.

**Ordin nr. 22/2011** al Ministrului Agriculturii și Dezvoltării Rurale privind reorganizarea Registrului fermelor, care devine Registrul unic de identificare, în vederea accesării măsurilor reglementate de Politica Agricolă Comună;

**Ordonanță de urgență nr. 43/2013** privind unele măsuri pentru dezvoltarea și susținerea fermelor de familie și facilitarea accesului la finanțare al fermierilor.

#### **4. Beneficiari direcți/indirecți (grup țintă)**

Fermierii care au drept de proprietate și/sau drept de folosință pentru o exploatație agricolă care intră în categoria de fermă mică conform definiției relevante cu excepția persoanelor fizice neautorizate.

#### **Beneficiarii indirecți sunt:**

- consumatori din teritoriu și din regiune
- operatorii economici din microregiune

#### **5. Tip de sprijin**

Sprijinul va fi acordat sub formă de sumă forfetară pentru implementarea obiectivelor furnizate în planul de afaceri.

#### **6. Tipuri de acțiuni eligibile și neeligibile**

**Sprijinul se acordă pentru fermă mică**, cu scopul de a facilita dezvoltarea fermelor mici pe baza planului de afaceri (PA). Toate cheltuielile propuse în PA, inclusiv capitalul de lucru și activitățile relevante pentru implementarea corectă a **PA aprobat**, pot fi eligibile, indiferent de natura acestora.

Acțiuni neeligibile:

- mijloace, instrumente, utilaje sau alte materiale second hand;
- bunuri și alte mijloace fără legătură cu activitățile planului de afaceri.

#### **7. Condiții de eligibilitate**

- Solicitantul trebuie să se încadreze în categoria microîntreprinderilor și întreprinderilor mici;
- Solicitantul deține o exploatație agricolă cu dimensiunea economică cuprinsă între 4.000 - 7.999 SO (valoarea producției standard);
- Exploatația agricolă este înregistrată, conform prevederilor legislative naționale, cu cel puțin 24 de luni înainte de solicitarea sprijinului;
- Solicitantul prezintă un plan de afaceri;
- Solicitantul nu a beneficiat de sprijin anterior prin această sub-măsură din PNDR 2014-2020;
- exploatația agricolă nu poate primi sprijin decât o singură dată în cadrul acestei sub-măsuri prin PNDR 2014-2020, în sensul că exploatația nu poate fi transferată între doi sau mai mulți fermieri, beneficiari ai sprijinului prin această sub-măsură;
- În cazul sectorului pomicol, vor fi luate în considerare pentru sprijin doar speciile eligibile și suprafețele incluse în Anexa din Cadrul Național de Implementare aferentă STP, exceptând cultura de căpșuni în sere și solarii.
- Implementarea planului de afaceri trebuie să înceapă în termen de cel mult nouă luni de la data deciziei de acordare a sprijinului;

#### **Alte angajamente**

- Înaintea solicitării celei de-a doua tranșă de plată, solicitantul face dovada creșterii performanțelor economice ale exploatației, prin comercializarea producției proprii în procent de minimum 20% din valoarea primei tranșe de plată (cerința va fi verificată în momentul finalizării implementării planului de afaceri);
- În cazul în care exploatația agricolă vizează creșterea animalelor, planul de afaceri va prevedea obligatoriu platforme de gestionare a gunoiului de grajd, conform

normelor de mediu (cerința va fi verificată în momentul finalizării implementării planului de afaceri).

#### 8. Criterii de selecție

- Principiul nivelului de calificare în domeniul agricol (în funcție de nivelul de educație și/sau calificare în domeniul agricol);
- Principiul sectorului prioritar care vizează sectorul zootehnic (bovine, apicultură, ovine și caprine) și vegetal (legumicultura, inclusiv producția de material săditor, pomicultura și producția de semințe);
- Principiul potențialului agricol care vizează zonele cu potențial determinate în baza studiilor de specialitate;
- Principiul fermelor de familie;
- Principiul raselor/ soiurilor autohtone.

Principiile de selecție vor fi detaliate suplimentar în legislația națională subsecventă și vor avea în vedere prevederile art. 49 al R(UE) nr. 1305/2013 urmărind să asigure tratamentul egal al solicitanților, o mai bună utilizare a resurselor financiare și direcționarea acestora în conformitate cu prioritățile Uniunii în materie de dezvoltare rurală.

De asemenea, principiile de selecție vor asigura dezvoltarea echilibrată a agriculturii din România, ponderea criteriilor de selecție realizându-se în funcție de evoluția programului și nivelul de dezvoltare al sectoarelor prioritare identificate în strategia programului.

#### 9. Sume (aplicabile) și rata sprijinului

Sprijinul public nerambursabil se acordă pentru o perioadă de maximum **trei/cinci\*** ani.

Sprijinul public nerambursabil este de **15.000 de euro** pentru o exploatație agricolă.

Sprijinul pentru dezvoltarea fermelor mici se va acorda sub formă de primă în două tranșe, astfel:

- 75% din cuantumul sprijinului la semnarea deciziei de finanțare;
- 25% din cuantumul sprijinului se va acorda cu condiția implementării corecte a planului de afaceri, fără a depăși trei/cinci\* ani de la semnarea deciziei de finanțare.

În cazul neimplementării corecte a planului de afaceri, sumele plătite, vor fi recuperate proporțional cu obiectivele nerealizate.

Implementarea planului de afaceri inclusiv ultima plata cat si verificarea finala nu vor depăși 5 ani de la decizia de acordare a sprijinului.\**Perioada de cinci ani se aplică doar pentru sectorul pomicol.*

#### 10. Indicatori de monitorizare

Domenii de intervenție	Indicator de monitorizare	Valoare
6A	Număr de locuri de muncă nou create	6
2B	Numărul de exploatații agricole/beneficiari sprijiniți	6
1A	Cheltuieli publice totale	90.000 euro

Denumirea măsurii - Modernizarea exploatațiilor agricole și pomicole

CODUL Măsurii - Măsura 2.2 / 2A

Tipul măsurii:  INVESTIȚII  
 SERVICII  
 SPRIJIN FORFETAR

1.Descrierea generală a măsurii, inclusiv a logicii de intervenție a acesteia și a

contribuției la prioritățile strategiei, la domeniile de intervenție, la obiectivele transversale și a complementarității cu alte măsuri din SDL

Conform analizei SWOT, în general se practică agricultura în ferme de subzistență și semi subzistență și nu agricultură intensivă, în exploatații agricole. Agricultura din zonă se bazează pe exploatații individuale, de mici dimensiuni. Chiar dacă anumite ferme și-au îmbunătățit dotările cu mijloace de producție mai moderne, inclusiv finanțate din fonduri nerambursabile, există încă un număr mare de mici fermieri și gospodării individuale care lucrează cu mijloace rudimentare. În ultimii 3 ani se constată o tendință de creștere a numărului de ferme de semi subzistență, ceea ce înseamnă o valorificare mai bună a potențialului agricol, o parte a produselor rezultate din activitățile agricole ajungând și pe piață.

În microregiune sunt întrunite o serie de condiții favorabile dezvoltării sectorului zootehnic, care ține în primul rând de suprafețele însemnate de pășuni și fânețe specifice zonelor deluroase și piemontane, remarcându-se existența unei baze furajere corespunzătoare cantitativ și diversificată. Creșterea animalelor este un domeniu cu tradiție, fapt confirmat de preponderență fermelor cu profil de creștere a animalelor și mixte. Efectivele de animale din ferme au un nivel redus, în special bovine și ovine.

Terenul arabil ocupă o suprafață redusă, fapt ce nu constituie o premisă favorabilă pentru culturile de câmp.

Pomicultura este o ocupație tradițională a microregiunii. Majoritatea livezilor sunt exploatare în sistem extensiv (clasic). În zonă există un interes crescut pentru conversia terenurilor ocupate de livezi în regim ecologic. În ciuda potențialului semnificativ al acestui sector, fructele sunt slab valorificate sub forma produselor procesate. Procesarea fructelor în vederea realizării de produse cu valoare adăugată și valorificării pe piață (sucuri, gemuri, dulcețuri, fructe uscate) sunt aproape inexistente.

Datorită particularităților climatice și caracteristicilor legate de flora meliferă, apicultura beneficiază de condiții de favorabilitate ridicată. În acest context este necesară sprijinirea exploatațiilor în special a celor mici și ale tinerilor și stimularea acestora pentru asociere în diverse forme colective deoarece majoritatea exploatațiilor au o dimensiune economică sub 8000 SO.

Deși la nivel individual, sunt eligibile exploatațiile agricole cu dimensiunea economică de peste 8.000 SO, prin intermediul formelor asociative, sprijinul poate fi accesat de toate exploatațiile agricole, chiar dacă acestea au o dimensiune economică sub 8.000 SO

Obiectiv(e) de dezvoltare rurală

- i) favorizarea competitivității agriculturii
- j) asigurarea gestionării durabile a resurselor naturale și combaterea schimbărilor climatice
- k) obținerea unei dezvoltări teritoriale echilibrate a economiilor și comunităților rurale, inclusiv crearea și menținerea de locuri de muncă

Obiective specifice ale măsurii

- a) Creșterea valorii economice a exploatațiilor prin modernizarea, extinderea sau diversificarea activităților agricole
- b) Creșterea valorii adăugate a produselor prin pregătirea acestora pentru vânzare (procesare, depozitare, ambalare) și a gradului de participare a exploatațiilor pe piață
- c) Creșterea numărului de locuri de muncă

Măsura contribuie la prioritatea/prioritățile prevăzute la art. 5, Reg. (UE) nr. 1305/2013

P2: Creșterea viabilității exploatațiilor și a competitivității tuturor tipurilor de agricultură în toate regiunile și promovarea tehnologiilor agricole inovatoare și a gestionării durabile a pădurilor

Sprijinul prin acesta submăsură va conduce la creșterea competitivității și viabilității exploatațiilor atât prin investiții precum echipamente, utilaje, echipamente de irigații în

fermă și procesare la nivelul fermei cât și prin investiții ce conduc la creșterea suprafeței ocupate cu plantații pomicole și/sau la reconversia plantațiilor existente (de exemplu: înființarea de noi plantații și/sau replantarea cu soiuri noi, mai productive

P3: Promovarea organizării lanțului alimentar, inclusiv procesarea și comercializarea produselor agricole, a bunăstării animalelor și a gestionării riscurilor în agricultură

Investițiile individuale și/sau colective vor conduce la dezvoltarea și modernizarea unor capacități de procesare și de comercializare a produselor agricole.

Se vor putea realiza facilități de depozitare și ambalare, sisteme de management al calității, sisteme prietenoase cu mediul, etichetare, promovare și marketing

P4: Refacerea, conservarea și consolidarea ecosistemelor legate de agricultură și silvicultură

Investițiile în înființarea, extinderea și/sau modernizarea fermelor, vor viza inclusiv tehnologii eficiente de conservare a biodiversității. a prevenirii eroziunii solului și a gestionării apei

P5: Promovarea utilizării eficiente a resurselor și sprijinirea tranziției către o economie cu emisii reduse de carbon și reziliență la schimbările climatice în sectoarele agricol, alimentar și silvic

Investițiile vor viza utilizarea energiei regenerabile din biomasa, a unor tehnologii care vor asigura emisii reduse de carbon

*Măsura corespunde obiectivelor art. 17 „Investiții în active fizice” alineatul (1), lit. (a) și (b)*

„In cadrul acestei măsuri se acorda sprijin pentru investiții tangibile și/sau intangibile care:”

a) Ameliorează nivelul global de performanță și de durabilitate al exploatațiilor

b) Vizează prelucrarea, comercializarea și/sau dezvoltarea produselor agricole care fac obiectul anexei I la tratat.

Măsura contribuie la Domeniul de intervenție 2A” Îmbunătățirea performanței economice a tuturor fermelor și facilitarea restructurării și modernizării fermelor, în special în vederea creșterii participării și orientării către piață, cât și a diversificării activităților agricole”

Măsura contribuie la obiectivele transversale ale Reg. (UE) nr. 1305/2013:

- Inovare:

Sprijinul va fi acordat cu prioritate explorațiilor care vor introduce produse, procese și tehnologii noi, rezultatul unor cercetări implementate prin PEI, proiectelor integrate

- Protecția mediului și atenuarea schimbărilor climatice:

în cadrul acestei măsuri se vor încuraja investițiile ce vizează eficientizarea/economisirea consumului de apă, utilizarea energiei regenerabile, prelucrarea deșeurilor, a reziduurilor precum și reducerea emisiilor de gaze cu efect de seră și de amoniac în agricultură, inclusiv în sectorul pomicol.

Complementaritatea cu alte măsuri din SDL: măsura 2.2 este complementară cu măsura 2.1 a SDL.

Sinergia cu alte măsuri din SDL: măsura 2 este în sinergie cu măsurile 1.1, 3 și 5 ale SDL.

2. Valoarea adăugată a măsurii

- posibilitatea accesului fermierilor mici la finanțare prin participarea acestora într-o formă colectivă

- posibilitatea creșterii valorii adăugate a produselor care pot fi prelucrate în scopul vânzării

- posibilitatea participării beneficiarilor la crearea de forme asociative și rețele pentru lanțul scurt, scheme de calitate, Grupuri operaționale.

5. Trimiteri la alte acte legislative

Regulamentul nr. 1305/2013 cu modificările și completările ulterioare;



Regulamentul nr. 1303/2013 cu modificările și completările ulterioare;  
Regulamentul nr. 1407/2013 cu modificările și completările ulterioare;  
Regulamentul nr. 807/2014 cu modificările și completările ulterioare;  
Regulamentul Parlamentului European și al Consiliului (UE) nr. 178/2002 din 28 ianuarie 2002 care stabilește principiile generale și cerințele legii alimentelor, Autoritatea Europeană pentru Siguranța Alimentelor și procedurile privind siguranța alimentelor R (UE) nr. 852/2004 al Parlamentului European și al Consiliului din 29 aprilie 2004 privind igiena produselor alimentare

Legislație Națională

HG 226/2015 privind stabilirea cadrului general de implementare a măsurilor programului național de dezvoltare rurală cofinanțate din Fondul European Agricol pentru Dezvoltare Rurală și de la bugetul de stat;

Legea nr. 566/2004 a cooperăției cu completările și modificările ulterioare. HG 445/2009 privind evaluarea impactului anumitor proiecte publice și private asupra mediului cu modificările și completările ulterioare. Ordinul nr. 135 privind aprobarea Metodologiei de aplicare a evaluării impactului asupra mediului pentru proiecte publice și private cu completările și modificările ulterioare. Ordinul președintelui Autorității Naționale Sanitare Veterinare și pentru Siguranța Alimentelor nr. 111/2008 pentru aprobarea Normei sanitare veterinare și pentru siguranța alimentelor. Ordinul nr. 119/2014 pentru aprobarea Normelor de igienă și sănătate publică privind mediul de viață al populației cu modificările și completările ulterioare

#### **6. Beneficiari direcți/indirecți (grup țintă)**

Orice entitate juridică privată legal constituită, individuală sau colectivă care are activitate în domeniul agricol.

Fermieri, anterior beneficiari ai măsurii 2.1/2A

Beneficiari indirecți (grup țintă):

- populația locală
- întreprinderi și societăți comerciale din domeniul turismului și alimentației publice, sănătate, educație etc.

#### **5. Tip de sprijin**

- Rambursarea costurilor eligibile suportate și plătite efectiv
- Plăți în avans, cu condiția constituirii unei garanții bancare sau a unei garanții echivalente corespunzătoare procentului de 100% din valoarea avansului, în conformitate cu art. 45 (4) și art. 63 ale R. (CE) nr. 1305/2014.

#### **6. Tipuri de acțiuni eligibile și neeligibile**

Acțiuni eligibile

- Investiții în înființarea, extinderea și/sau modernizarea fermelor în ceea ce privește infrastructura (clădiri, cai de acces), echipamente, utilaje, echipamente de irigații în fermă și procesare la nivelul fermei
- investiții ce conduc la creșterea suprafeței ocupate cu plantații pomicole și/sau la reconversia plantațiilor existente (de exemplu: înființarea de noi plantații și/sau replantarea cu soiuri noi, mai productive )
- Investiții în înființarea, extinderea și/sau modernizarea fermelor zootehnice, inclusive tehnologii eficiente de reducerea emisiilor poluării
- investiții individuale și/sau colective care vor conduce la dezvoltarea și modernizarea unor capacități de procesare și de comercializare a produselor agricole. Se vor putea realiza facilități de depozitare și ambalare, sisteme de

management al calității, sisteme prietenoase cu mediul, etichetare, promovare și marketing

#### Acțiuni neeligibile

- Investițiile în procesare pentru produse care nu provin din exploatarea sprijinită
- Investițiile în energie regenerabilă altele decât biomasa
- Investițiile care vor fi sprijinite prin scheme de ajutor de stat

#### 7. Condiții de eligibilitate

- Solicitantul trebuie să se încadreze în categoria beneficiarilor eligibili;
- Investiția trebuie să se încadreze în cel puțin una din acțiunile eligibile prevăzute în acesta măsură
- Solicitantul trebuie să demonstreze asigurarea cofinanțării investiției;
- Viabilitatea economică a investiției trebuie să fie demonstrată în baza documentației tehnico-economice;
- Toate cheltuielile pentru implementarea proiectelor trebuie să fie pe teritoriul GAL.

#### 8. Criterii de selecție

- Vor fi sprijinite cu prioritate fermele mici, anterior beneficiare ale măsurii M2.1/2A
- Solicitantul este membru sau va deveni membru al formei asociative care va primi/a primit finanțare prin măsura LEADER
- Solicitantul își propune un proiect integrat inclusiv „lanțul scurt” și/sau scheme de calitate
- Solicitantul este membru sau va deveni membru al unui GO
- Principiul sectorului prioritar pentru microregiune
- Solicitantul va aplica pe Schemele de calitate

Criteriile de selecție vor fi detaliate suplimentar în Ghidul Solicitantului și vor respecta prevederile art. 49 al Reg. (UE) nr. 1305/2013 urmărind să asigure tratamentul egal al solicitanților, o mai bună utilizare a resurselor financiare și direcționarea măsurilor în conformitate cu prioritățile Uniunii în materie de dezvoltare rurală.

#### 9. Sume (aplicabile) și rata sprijinului

Ponderea maximă a intensității sprijinului public nerambursabil din totalul cheltuielilor eligibile este 70%.

Intensitatea sprijinului nerambursabil se va putea majora cu 20 puncte procentuale suplimentare, dar rata sprijinului combinat nu poate depăși 90% în cazul :

- Investițiilor realizate de tinerii fermieri, cu vârsta sub 40 de ani, la data depunerii cererii de finanțare
- Proiectelor integrate;
- Operațiunilor sprijinite în cadrul PEI;
- Investițiilor legate de operațiunile prevăzute la art. 28 (Agromediu) și art. 29 (Agricultura ecologică) din R(UE) nr. 1305/2013;
- Investiții în zone care se confruntă cu constrângeri naturale și cu alte constrângeri specific.

Valoarea proiectelor maxim 200000 euro.

#### 10. Indicatori de monitorizare

Domenii	de	Indicator de monitorizare	Valoare
---------	----	---------------------------	---------

intervenție		
2A	Numărul de exploatații agricole/beneficiari sprijiniți	7
6A	Număr de locuri de muncă nou create	7
1A	Cheltuieli publice totale	1.000.000 Euro

**Denumirea măsurii - Sprijin pentru integrarea și promovarea schemelor de calitate pentru produsele locale**

CODUL Măsurii - Măsura 3 / 3A

Tipul măsurii:  INVESTIȚII  
 SERVICII  
SPRIJIN FORFETAR

1.Descrierea generală a măsurii, inclusiv a logicii de intervenție a acesteia și a contribuției la prioritățile strategiei, la domeniile de intervenție, la obiectivele transversale și a complementarității cu alte măsuri din SDL.

Conform analizei SWOT, în teritoriu există o mare fragmentare a sectorului agricol în exploatații mici cu competitivitate redusă și inerente dificultăți de integrare a produselor pe piață. Nivelul de procesare al produselor destinate pieței locale și regionale este, de asemenea scăzut, predominând produsele agricole transferate brut spre consumatorii potențiali.

În teritoriul GAL există un potențial încă nevalorificat, de recunoaștere și promovare a mărcilor locale prin includerea acestora în schemele de calitate UE. În acest sens, măsura își propune sprijinirea inițiativelor de promovare și consolidare a produselor locale și regionale prin stimularea producerii și comercializării sortimentelor cu tradiție în microregiune.

În cadrul acestei măsuri, se acordă sprijin financiar pentru facilitarea operațiunilor specifice de înregistrare și promovare a produselor și brand-urilor locale și regionale, integrarea acestora în sisteme de tip lanțuri scurte și sprijinirea acțiunilor specifice de promovare și marketing. Sprijinul financiar este destinat pentru stimularea înființării de grupuri de producători în vederea protejării produselor alimentare și agricole la nivel național sau european, pentru aplicarea schemelor de calitate, stimularea proceselor și a proiectelor realizate în comun, realizarea lanțurilor scurte și a strategiilor de marketing în comun, de promovare a produselor agricole și alimentare locale, crearea de piețe locale. Investițiile vor avea un impact pozitiv asupra turismului local și vor ajuta la stimularea dezvoltării mediului de afaceri local.

Sprijinirea are drept scop stimularea înființării de grupuri de producători/asociații, de realizare a lanțurilor scurte și protejarea produselor agricole și alimentare tradiționale și locale, în scopul includerii lor ca și componentă de bază a activităților de turism rural, precum și menținerea tradițiilor și a moștenirii spirituale contribuind astfel la atractivitatea teritoriilor leader.

Obiectiv(e) de dezvoltare rurală

- a. favorizarea competitivității agriculturii
- b. obținerea unei dezvoltări teritoriale echilibrate a economiilor și comunităților rurale, inclusiv crearea și menținerea de locuri de muncă.

Obiective specifice ale măsurii

Sprijinirea stimulării înființării de grupuri de producători/asociații în vederea protejării produselor alimentare și agricole la nivel național sau european, pentru aplicarea schemelor de calitate, a proceselor și a proiectelor realizate în comun, realizarea lanțurilor scurte și a strategiilor de marketing în comun, promovarea produselor agricole și alimentare de importanță locală, crearea de piețe locale și diversificarea activităților

de procesare a produselor agricole, crearea de branduri locale, de integrare în turismul rural și crearea de locuri de muncă. Proiectele sprijinite la nivelul strategiilor de dezvoltare locală au un impact pozitiv asupra obiectivelor FEADR.

Măsura contribuie la prioritatea/prioritățile prevăzute la art. 5, Reg. (UE) nr. 1305/2013 Prioritatea 3 - Promovarea organizării lanțului alimentar, inclusiv procesarea și comercializarea produselor agricole.

Măsura corespunde obiectivelor art. 16 din Reg. (UE) nr. 1305/2013- Scheme de calitate pentru produse agricole și alimentare.

Măsura contribuie la Domeniul de intervenție 3A Promovarea organizării lanțului alimentar inclusiv procesarea și comercializarea produselor agricole.

Măsura contribuie la obiectivele transversale ale Reg. (UE) nr. 1305/2013:

- **Inovare:**

Sprijinul pentru finanțarea realizării unei rețele pe lanțul scurt și finanțarea investițiilor comune prezintă abordarea complexă a problematicii cooperării în domeniul agricol, procesare, promovare și valorificarea produselor agricole primare.

În cadrul acestei măsuri vor fi încurajate acele tehnologii și echipamente cu un caracter inovator, care vor conduce la utilizarea, la o scară mai largă, a tehnologiilor moderne.

- **Protecția mediului și atenuarea schimbărilor climatice:**

Sprijinirea procesării și vânzării produselor agricole primare și prelucrate în cadrul unui lanț scurt vizează reducerea amprentei asupra mediului prin încurajarea de noi metode de producere a producției agroalimentare, de păstrare, prin creșterea siguranței alimentare, prin adaptarea produselor la cerințele pieței locale și prin reducerea emisiilor de carbon cu scăderea distanței de transport.

Complementaritatea cu alte măsuri din SDL: măsura 3 este complementară cu măsura 1 din SDL.

Sinergia cu alte măsuri din SDL: măsura 3/3A nu este sinergică cu nicio altă măsură.

## 2. Valoarea adăugată a măsurii

Calitatea și diversitatea producției agricole din teritoriile LEADER reprezintă unul dintre punctele forte ale dezvoltării teritoriilor, reprezentând un avantaj concurențial pentru producători și contribuind în mod semnificativ la patrimoniul cultural și gastronomic actual. Aceasta se datorează competențelor și hotărârii agricultorilor și producătorilor care au păstrat vii tradițiile și în același timp au ținut seama de metodele și materialele de producție noi. Cetățenii și consumatorii din Uniune solicită din ce în ce mai frecvent atât produse de calitate, cât și produse tradiționale, fiind preocupați, de asemenea, de menținerea diversității producției agricole. Această situație generează o cerere de produse agricole sau alimentare cu anumite caracteristici identificabile, în special în ceea ce privește tradiționalizarea și originea geografică a acestora legătura strânsă cu teritoriul de proveniență. Producătorii pot continua să ofere o gamă diversificată de produse de calitate numai dacă sunt răsplățiți în mod corespunzător pentru eforturile depuse. Aceasta presupune ca ei să aibă capacitatea de a informa cumpărătorii și consumatorii în privința caracteristicilor propriilor produse în condiții de concurență loială și să își poată identifica în mod corect produsele pe piață. Folosirea unor sisteme de calitate de către producători prin care aceștia să fie recompensați pentru eforturile lor de a produce o gamă diversificată de produse de calitate poate fi benefică pentru economia rurală. Politica în domeniul calității produselor agricole trebuie să ofere producătorilor instrumentele corespunzătoare de identificare și promovare a acelor produse care au caracteristici specifice, protejând în același timp producătorii respectivi împotriva practicilor neloiale. Produsele alimentare ce prezintă caracteristici tradiționale, locale trebuie să fie realizate în unitățile care dețin atestat pentru fabricarea produselor alimentare ce prezintă caracteristici tradiționale, locale și care au solicitat și au obținut derogări de la cerințele menționate în Regulamentul Parlamentului European și al Consiliului nr. 852/2004/CE,.

## 7. Trimiteri la alte acte legislative

Regulamentul nr. 1305/2013 cu modificările și completările ulterioare;  
Regulamentul nr. 1303/2013 cu modificările și completările ulterioare;  
Regulamentul nr. 1407/2013 cu modificările și completările ulterioare;  
Regulamentul nr. 807/2014 cu modificările și completările ulterioare;  
Regulamentul Parlamentului European și al Consiliului (UE) nr. 178/2002 din 28 ianuarie 2002 care stabilește principiile generale și cerințele legii alimentelor, Autoritatea Europeană pentru Siguranța Alimentelor și procedurile privind siguranța alimentelor  
R (UE) nr. 852/2004 al Parlamentului European și al Consiliului din 29 aprilie 2004 privind igiena produselor alimentare

Legislație Națională

HG 226/2015 privind stabilirea cadrului general de implementare a măsurilor programului național de dezvoltare rurală cofinanțate din Fondul European Agricol pentru Dezvoltare Rurală și de la bugetul de stat;

Ordonanța nr. 37/ 2005 privind recunoașterea și funcționarea grupurilor și organizațiilor de producători, pentru comercializarea produselor agricole și silvice cu completările și modificările ulterioare.

Legea nr. 1/2005 privind organizarea și funcționarea cooperăției cu completările și modificările ulterioare

Legea nr. 566/2004 a cooperăției cu completările și modificările ulterioare.

HG 445/2009 privind evaluarea impactului anumitor proiecte publice și private asupra mediului cu modificările și completările ulterioare.

Ordinul nr. 135 privind aprobarea Metodologiei de aplicare a evaluării impactului asupra mediului pentru proiecte publice și private cu completările și modificările ulterioare.

Ordinul președintelui Autorității Naționale Sanitare Veterinare și pentru Siguranța Alimentelor nr. 111/2008 pentru aprobarea Normei sanitare veterinare și pentru siguranța alimentelor

Ordinul nr. 119/2014 pentru aprobarea Normelor de igienă și sănătate publică privind mediul de viață al populației cu modificările și completările ulterioare

RE NR 1601/1991, RE NR110/2008, RE NR854/2007, RE 1151/2012, RE852/2004, RE 1151/2012, ORDINUL 724/2013 privind atestarea produselor tradiționale

#### **4. Beneficiari direcți/indirecți (grup țintă)**

Orice entitate juridică privată sau publică legal constituită, care face parte din acordul de parteneriat, desemnată în acest sens de parteneriat

Beneficiari indirecți (grup țintă):

- populația locală
- întreprinderi și societăți comerciale din domeniul turismului și alimentației publice, sănătate, educație etc.
- *forme asociative constituite conform RE 1305/2013 art. 56*

#### **5. Tip de sprijin**

- *Sprijinul se acordă sub formă de stimulente financiar anual al cărui nivel se stabilește în funcție de nivelul costurilor fixe rezultate din participarea la schemele pentru care se acordă sprijin.*

#### **6. Tipuri de acțiuni eligibile și neeligibile**

Acțiuni materiale:

- *materiale de promovare*
- *materiale pentru promovarea produselor în târguri, expoziții și piețe cu specific.*

Acțiuni imateriale:

- *Servicii de consultanță și management pentru întocmirea caietului de sarcini și a dosarului de candidatură*
- *Delimitarea zonei de protecție în baza dovezilor istorice*

- Stabilirea tipicității produsului
- Studiu socio-economic
- Contractarea unui organism de certificare

Acțiuni neeligibile:

- mijloace, instrumente, utilaje sau alte materiale second hand;
- bunuri și alte mijloace de producție, sau materiale destinate producției și comercializării.

#### 7. Condiții de eligibilitate

- Solicitantul trebuie să se încadreze în categoria beneficiarilor eligibili;
- Implementează planul de afaceri/marketing/studiul de fezabilitate aprobat
- Solicitantul își desfășoară activitatea într-un UAT din GAL

#### 8. Criterii de selecție

Solicitantul va justifica utilitatea proiectului cel puțin pentru populația din UAT-ul în care acesta își desfășoară activitatea și implicit al GAL.

Se pot asocia mai multe entități pe baza unui acord de parteneriat, solicitantul fiind unul din parteneri. Se va justifica utilitatea proiectului și implicarea în proiect de către fiecare partener.

#### 9. Sume (aplicabile) și rata sprijinului

Potrivit prevederilor anexei II din R 1305/2013 suma maximă alocată pe exploatare / an este maximum 3.000 euro.

Pondere maximă a intensității sprijinului public nerambursabil din totalul cheltuielilor eligibile este de 100% .

#### 10. Indicatori de monitorizare

Domenii de intervenție	Indicator de monitorizare	Valoare
3A	Numărul de exploatare agricole care primesc sprijin pentru participarea la sistemele de calitate, la piețele locale și la circuitele de aprovizionare scurte, precum și la grupuri/organizații de producători	12
6A	Număr de locuri de muncă nou create	0
1A	Cheltuieli publice totale	Euro 23.737

#### Denumirea măsurii - Dezvoltarea satelor

CODUL Măsurii - 4 / 6B

Tipul măsurii:  INVESTIȚII  
 SERVICII  
 SPRIJIN FORFETAR

1. Descrierea generală a măsurii, inclusiv a logicii de intervenție a acesteia și a contribuției la prioritățile strategiei, la domeniile de intervenție, la obiectivele transversale și a complementarității cu alte măsuri din SDL

Serviciile de bază răspund nevoilor populației doar într-o mică măsură.

Infrastructura educațională este insuficientă. Educația ante preșcolară (creșe) și preșcolară (grădinițe), infrastructuri de tip “after-school” se confruntă cu un deficit major în ceea ce privește infrastructura.

Mai mult decât atât condițiile de participare la cursuri și activități extrașcolare lasă mult de dorit, iar dotările sunt precare. În microregiune nu funcționează niciun centru de zi (de tip after-school).

Asigurarea Serviciilor medicale și serviciilor sociale

Rețeaua de unități medicale din teritoriu GAL a manifestat aceeași tendință din mediul rural în ultimii 20 de ani: s-a restructurat semnificativ, în sensul desființării unor dispensare medicale de stat și a policlinicilor, respectiv înființarea de cabinete medicale, farmacii, cabinete stomatologice, laboratoare medicale, laboratoare de tehnică dentară, preponderent private. Cele mai multe dispensare necesită modernizări și aparatură actualizată.

În afara serviciilor sociale care se desfășoară în cadrul departamentelor specializate la nivelul primăriilor și la nivelul direcției județene pentru asistență socială, infrastructura și serviciile în microregiune sunt foarte deficitare.

Accelerarea fenomenului de îmbătrânire a populației, numărul mare de copiii ai căror părinți lucrează în străinătate, creșterea numărului de persoane expuse riscului sărăciei impune ca necesitate accelerarea găsirii unor soluții de infrastructură și servicii adecvate și intensificarea parteneriatelor public-privat.

Pe teritoriul GAL nu există nici un centru multifuncțional de servicii sociale și medicale.

Infrastructură de agrement

Infrastructura de agrement este insuficientă pentru populația și potențialul turistic de dezvoltare al zonei.

Există interes crescut pentru amenajarea și dotarea centrelor de informare turistică, amenajarea spațiilor de picnic, amenajarea spațiilor publice de recreere pentru practicarea sporturilor, parcurilor tematice pentru copii și tineri, bazelor sportive, terenurilor de sport, pistelor de atletism și biciclete, bazinelor de tratament cu ape termale etc.

Obiectiv(e) de dezvoltare rurală

- a) obținerea unei dezvoltări teritoriale echilibrate a economiilor și comunităților rurale, inclusiv crearea și menținerea de locuri de muncă

Obiectivele specifice ale măsurii sunt:

- dezvoltarea infrastructurii la scară mică;
- crearea de locuri de muncă în mediul rural;
- conservarea moștenirii rurale și a tradițiilor locale;
- reducerea gradului de sărăcie și a riscului de excluziune socială.
- valorificarea patrimoniului cultural și natural

Măsura contribuie la prioritatea P6 Promovarea incluziunii sociale, a reducerii sărăciei și a dezvoltării economice în zonele rurale, prevăzută la art. 5, Reg. (UE) nr.1305/2013.

*Măsura corespunde obiectivelor art. 20, alin.(1), lit.(b), (d), (e), (f) și (g) - Servicii de bază și reînnoirea satelor în zonele rurale*

(b) investiții în crearea, îmbunătățirea și extinderea tuturor tipurilor de infrastructuri la scară mică, inclusiv investiții în domeniul energiei din surse regenerabile și al economisirii energiei;

(d) investiții în crearea, îmbunătățirea sau extinderea serviciilor locale de bază destinate populației rurale, inclusiv a celor de agrement și culturale, și a infrastructurii aferente

(e) investiții de uz public în infrastructura de agrement, în informarea turiștilor și în infrastructura turistică la scară mică din Reg. (UE) nr. 1305/2013.

(f) studii și investiții asociate cu întreținerea, refacerea și modernizarea patrimoniului cultural și natural al satelor, al peisajelor rurale și al siturilor de înaltă valoare naturală, inclusiv cu aspectele socioeconomice conexe, precum și acțiuni de sensibilizare ecologică;

(g) investiții orientate spre transferul activităților și transformarea clădirilor sau a altor instituții aflate în interiorul sau apropierea așezărilor rurale, în scopul îmbunătățirii calității vieții sau al creșterii performanței de mediu a așezării respective

Măsura contribuie la Domeniul de intervenție 6B încurajarea dezvoltării locale în zonele rurale prevăzut la art. 5, Reg. (UE) nr. 1305/2013.

Măsura contribuie la obiectivele transversale ale Reg. (UE) nr. 1305/2013:

- Inovare
- Protecția mediului și atenuarea schimbărilor climatice:

Potențialii beneficiari sunt încurajați ca în cadrul proiectelor să utilizeze soluții care conduc la eficientizarea consumului de energie. Reducerea consumului de energie prin măsuri de eficientizare a consumului și prin utilizarea cât mai largă a energiei din surse regenerabile prezintă o bună soluție pentru reducerea emisiilor de gaze cu efect de seră. În cadrul procesului de proiectare trebuie luate în considerare materialele care asigură impactul minim asupra mediului.

Complementaritatea cu alte măsuri din SDL: măsura 4 este complementară cu măsura 6 din SDL, complementaritatea fiind realizată la nivelul tipului de intervenție și a beneficiarilor.

Sinergia cu alte măsuri din SDL: măsura 4 este în sinergie cu măsurile 1.1, 1.2, 2.1, 2.2, 3, 5 și 6 ale SDL prin efectele convergente pe care elementele de infrastructură civică, socială și culturală le aduc și amplifică impactul potențial al intervențiilor susținute prin celelalte măsuri.

## 2. Valoarea adăugată a măsurii

- Îmbunătățirea condițiilor de viață pentru locuitorii din teritoriul GAL;
- Îmbunătățirea infrastructurii rurale creează premisele de dezvoltare a activităților economice din teritoriul GAL;
- Dezvoltarea resurselor umane și utilizarea de know-how;
- Conservarea identității rurale a teritoriului;
- Crearea de noi locuri de muncă

## 3. Trimiteri la alte acte legislative

### Legislație UE

Regulamentul (UE) nr. 1305/2013 cu modificările și completările ulterioare;

Regulamentul (UE) nr. 1303/2013 cu modificările și completările ulterioare;

Regulamentul (UE) nr. 1407/2013 cu modificările și completările ulterioare;

### Legislație Națională

HG 226/2015 privind stabilirea cadrului general de implementare a măsurilor programului național de dezvoltare rurală cofinanțate din Fondul European Agricol pentru Dezvoltare Rurală și de la bugetul de stat;

Legea nr.1/2011 a educației naționale, cu modificările și completările ulterioare;

Hotărârea Guvernului nr. 866/2008 privind aprobarea calificărilor profesionale pentru care se asigură pregătirea din învățământul preuniversitar precum și durata de școlarizare;

Legea nr.215/2001 a administrației publice locale-republicată;

Legea nr.422/2001 privind protejarea monumentelor;

Legea nr.489/2006 privind libertatea religiei și regimul general al cultelor - republicată;

Ordinul nr.2260 din 18 aprilie 2008 privind aprobarea Normelor metodologice de clasare și inventariere a monumentelor istorice, cu modificările și completările ulterioare;

Legea nr.143/2007 privind înființarea, organizarea și desfășurarea activității așezămintelor culturale, cu modificările și completările ulterioare.



OG nr. 26/2000 cu privire la asociații și fundații, cu modificările și completările ulterioare

#### **4. Beneficiari direcți/indirecți (grup țintă)**

Beneficiarii direcți sunt:

- UAT - uri din teritoriul LEADER, definite conform legislației în vigoare;
- ONG-uri definite conform legislației în vigoare;
- Unități de cult definite conform legislației în vigoare;
- Persoane fizice/persoane juridice care dețin în administrare/proprietate obiective de patrimoniu cultural, istoric, religios de interes local;

Beneficiari indirecți (grup țintă):

- populația locală
- întreprinderi și societăți comerciale înființate și/sau dezvoltate în teritoriu
- ONG-uri din teritoriu

#### **5. Tip de sprijin**

- Rambursarea costurilor eligibile suportate și plătite efectiv
- Plăți în avans, cu condiția constituirii unei garanții bancare sau a unei garanții echivalente corespunzătoare procentului de 100% din valoarea avansului, în conformitate cu art. 45 (4) și art. 63 ale Reg. (UE) nr. 1305/2014, în cazul proiectelor de investiții.

#### **6. Tipuri de acțiuni eligibile și neeligibile**

(a) investiții în crearea, îmbunătățirea și extinderea tuturor tipurilor de infrastructură la scară mică, inclusiv investiții în domeniul energiei din surse regenerabile și al economisirii energiei;

(b) investiții în crearea, îmbunătățirea sau extinderea serviciilor locale de bază destinate populației rurale, inclusiv a celor de agrement și culturale, și a infrastructurii aferente;

(c) investiții orientate spre transformarea clădirilor sau a altor instalații aflate în interiorul lor în apropierea așezărilor rurale, în scopul îmbunătățirii calității vieții sau al creșterii performanței de mediu a așezării respective.

(d) restaurarea, conservarea și dotarea clădirilor/monumentelor din patrimoniul cultural imobil de interes local;

(e) construcția, extinderea și/sau modernizarea drumurilor de acces la obiectivele de patrimoniu;

(f) restaurarea, conservarea și /sau dotarea obiectivelor din patrimoniul local;

(g) investiții în elemente de infrastructură cu rolul de creștere a calității vieții (spații verzi, utilizarea de material ecologic, eficiența energetică, reciclare)

(h) modernizarea, renovarea și/sau dotarea căminelor culturale;

Acțiuni neeligibile:

- mijloace, instrumente, utilaje sau alte materiale second hand;

- taxe și comisioane pentru operațiuni și tranzacții financiare.

#### **7. Condiții de eligibilitate**

Solicitantul trebuie să facă parte din categoria beneficiarilor eligibili;

Solicitantul nu trebuie să fie în insolvență sau incapacitate de plată;

Investiția trebuie să fie în corelare cu strategia de dezvoltare locală aprobată, corespunzătoare domeniului de investiții;

Investiția trebuie să se încadreze în cel puțin unul din tipurile de sprijin prevăzute prin măsură;

Investiția trebuie să demonstreze necesitatea, oportunitatea și potențialul economic al acesteia;

#### **8. Criterii de selecție**

- Proiecte realizate în parteneriat;
- Proiecte cu impact micro-regional;

- Exploatarea resurselor de energie regenerabilă;
  - Crearea de noi locuri de muncă cu normă întreagă;
  - Gradul de acoperire a populației deservite;
  - Investiția stimulează dezvoltarea mediului local de afaceri;
  - Solicitanții care nu au primit anterior sprijin comunitar pentru o investiție similară;
- Criteriile de selecție vor fi detaliate suplimentar în Ghidul Solicitantului și vor respecta prevederile art. 49 al Reg. (UE) nr. 1305/2013 urmărind să asigure tratamentul egal al solicitanților, o mai bună utilizare a resurselor financiare și direcționarea măsurilor în conformitate cu prioritățile Uniunii în materie de dezvoltare rurală.

### 9. Sume (aplicabile) și rata sprijinului

Ponderea maximă a intensității sprijinului va fi stabilită astfel:

- pentru operațiunile generatoare de venit: 90%;
- pentru operațiunile generatoare de venit cu utilitate publică: 100%;
- pentru operațiunile negeneratoare de venit: 100%.

### 10. Indicatori de monitorizare

Domenii de intervenție	Indicator de monitorizare	Valoare
6B	Populația netă care beneficiază de servicii/infrastructuri îmbunătățite	3.500
6B	Număr de locuri de muncă nou create	3

### Denumirea măsurii - Înființarea de activități neagricole

CODUL Măsurii - Măsura 5 / 6A

Tipul măsurii:  INVESTIȚII  
 SERVICII  
 SPRIJIN FORFETAR

1.Descrierea generală a măsurii, inclusiv a logicii de intervenție a acesteia și a contribuției la prioritățile strategiei, la domeniile de intervenție, la obiectivele transversale și a complementarității cu alte măsuri din SDL

În rândul activităților non agricole, atât industria prelucrătoare, cât și turismul, sectoare ce ar putea valorifica resursele și potențialul natural și cultural al zonei sunt foarte slab reprezentate. În ciuda potențialului natural, cultural și patrimonial existent, a resurselor naturale și resurselor pentru producerea de energii alternative, numărul firmelor care activează în aceste domenii dețin o pondere extrem de redusă în industria prelucrătoare, respectiv turism.

Infrastructura de agrement este insuficientă pentru populația și potențialul turistic de dezvoltare al zonei.

Implementarea acestei măsuri este necesară pentru stimularea mediului de afaceri din teritoriul LEADER prin susținerea financiară a întreprinzătorilor care realizează activități neagricole pentru prima dată (start-up în baza unui plan de afaceri). Măsura contribuie la: ocuparea unei părți din excedentul de forță de muncă existent, la diversificarea economiei din teritoriul LEADER, la creșterea veniturilor populației și a nivelului de trai, la scăderea sărăciei și la combaterea excluderii sociale.

Obiectiv(e) de dezvoltare rurală

- a) obținerea unei dezvoltări teritoriale echilibrate a economiilor și comunităților rurale, inclusiv crearea și menținerea de locuri de muncă

Obiective specifice ale măsurii

- Diversificarea economiei teritoriul LEADER, dezvoltarea economică a zonei și eradicarea sărăciei
- dezvoltarea serviciilor pentru populație și alte activități economice
- crearea de locuri de muncă de calitate în teritoriul LEADER
- încurajarea menținerii și dezvoltării activităților meșteșugărești tradiționale
- dezvoltarea turismului prin încurajarea înființării unor structuri de cazare altele decât pensiunile agroturistice, bază de agrement etc.

Măsura contribuie la prioritatea/prioritățile prevăzute la art. 5, Reg. (UE) nr. 1305/2013

P6: Promovarea incluziunii sociale, a reducerii sărăciei și a dezvoltării economice în zonele rurale

P5: Promovarea utilizării eficiente a resurselor și sprijinirea tranziției către o economie cu emisii reduse de carbon și reziliență la schimbările climatice în sectoarele agricol, alimentar și silvic

Măsura corespunde obiectivelor art.19 Dezvoltarea exploatațiilor și a întreprinderilor alineatul (1), lit. (b) - investiții în crearea și dezvoltarea de activități neagricole

Măsura contribuie la Domeniul de intervenție 6A Facilitarea diversificării, a înființării și a dezvoltării de întreprinderi mici, precum și crearea de locuri de muncă.

Măsura contribuie la obiectivele transversale ale Reg. (UE) nr. 1305/2013:

Măsura contribuie la inovare și protecția mediului

Proiectele selectate vor contribui la stimularea inovării prin activitățile economice nou înființate, prin contribuția adusă la dezvoltarea resurselor umane, prin crearea de locuri de muncă și combaterea sărăciei. Toate investițiile realizate în cadrul acestei măsuri vor fi din categoria celor „prietenoase cu mediul” fiind selectate cu prioritate proiectele care adoptă soluții de obținere a energiei din surse regenerabile.

Complementaritatea cu alte măsuri din SDL: măsura 5 nu este complementara cu alte măsuri SDL

Sinergia cu alte măsuri din SDL: măsura 5 este în sinergie cu măsurile 1, 3, 7, 8 ale SDL.

2. Valoarea adăugată a măsurii

- stimularea activităților economice noi din sfera serviciilor pentru populație sau pentru alte activități economice neagricole din teritoriul GAL
- dezvoltarea resurselor umane și utilizarea de know-how
- crearea de noi locuri de muncă

3. Trimiteri la alte acte legislative

Regulamentul nr. 1305/2013 cu modificările și completările ulterioare;

Regulamentul nr. 1303/2013 cu modificările și completările ulterioare;

Regulamentul nr. 1407/2013 cu modificările și completările ulterioare;

Regulamentul nr. 807/2014 cu modificările și completările ulterioare;

Regulamentul Parlamentului European și al Consiliului (UE) nr. 178/2002 din 28 ianuarie 2002 care stabilește principiile generale și cerințele legii alimentelor, Autoritatea Europeană pentru Siguranța Alimentelor și procedurile privind siguranța alimentelor

R (UE) nr. 852/2004 al Parlamentului European și al Consiliului din 29 aprilie 2004 privind igiena produselor alimentare

HG 226/2015 privind stabilirea cadrului general de implementare a măsurilor programului național de dezvoltare rurală cofinanțate din Fondul European Agricol pentru Dezvoltare Rurală și de la bugetul de stat;

#### **4. Beneficiari direcți/indirecți (grup țintă)**

*Fermieri sau membrii unei gospodării agricole care își diversifică activitatea prin practicarea unor activități neagricole, precum și microîntreprinderile, întreprinderile mici (Start - up) :*

- *Micro-întreprinderi și întreprinderi mici existente în teritoriul LEADER, care își propun activități neagricole, pe care nu le-au mai efectuat până la data aplicării pentru sprijin, sau care ași modernizează activitatea existentă;*
- *Micro-întreprinderi și întreprinderi mici noi, înființate în anul depunerii aplicației de finanțare sau cu o vechime de maxim 3 ani fiscali, care nu au desfășurat activități până în momentul depunerii acesteia.*
- *Persoanele fizice - fermieri sau membrii unei gospodării agricole care se autorizează și ași propun activități non-agricole;*

Beneficiarii indirecți sunt:

- consumatori din teritoriu și din regiune
- Persoanele din categoria populației active aflate în căutarea unui loc de muncă

#### **5. Tip de sprijin**

*Rambursarea costurilor eligibile suportate și plătite efectiv pentru înființări de noi activități neagricole/modernizări de activități neagricole în teritoriul LEADER pe baza unui SF/MJ.*

Cerințele minime ale SF/MJ :

- SF/MJ nu poate cuprinde alte acțiuni din cadrul PNDR 2014-2020, în afara celor specifice prezentei măsuri.
- *În cazul nerespectării SF/MJ se recuperează sumele eligibile cheltuite;*
- Situația economică inițială a beneficiarului
- Modalitatea de gestionare și implementare a SF/MJ

#### **6. Tipuri de acțiuni eligibile și neeligibile**

*Învestiții în înființarea, extinderea și/sau modernizarea activităților neagricole, în ceea ce privește infrastructura (clădiri, amenajări, căi de acces), echipamente și utilaje, dotări, tehnică de calcul, patente, licențe, echipamente IT, etc.*

Acțiuni neeligibile:

- mijloace, instrumente, utilaje sau alte materiale second hand;
- orice mijloace și materiale destinate producției agricole sau conexe.

#### **7. Condiții de eligibilitate**

- Solicitantul trebuie să se încadreze în categoria beneficiarilor eligibili;
- Solicitantul trebuie să prezinte un SF/MJ;
- Sediul social și punctul/punctele de lucru trebuie să fie situate în teritoriul GAL iar activitatea va fi desfășurată în teritoriul GAL
- Înregistrarea codului CAEN specific al activității în termen de 3 luni de la data semnării contractului de finanțare.
- *Perioada de implementare a proiectului este maxim 24 luni (2 ani) pentru proiectele de investiții care includ achiziții simple de bunuri/utilaje, instalații, echipamente și dotări noi de mijloace de transport specializate și 36 luni (3 ani) pentru proiectele care prevăd investiții cu construcții montaj.*

#### **8. Criterii de selecție**

- Vor fi selectate cu prioritate proiectele care utilizează energia produsă din surse regenerabile
- investiții în turism
- investiții în domeniul TIC

- *alte tipuri de investiții*

Criteriile de selecție vor fi detaliate suplimentar în ghidul solicitantului și vor respecta prevederile art. 49 al Reg. (UE) nr. 1305/2013 în ceea ce privește tratamentul egal al solicitanților, o mai bună utilizare a resurselor financiare și direcționarea măsurilor în conformitate cu prioritățile Uniunii în materie de dezvoltare rurală.

#### 9. Sume (aplicabile) și rata sprijinului

Valoarea maximă a unui proiect nu poate să depășească suma de 70.000 Euro contribuție publică. Rata maximă a sprijinului, contribuție publică, este de 70%. Sprijinul public se bazează pe rambursarea cheltuielilor eligibile certificate.

#### 10. Indicatori de monitorizare

Domenii de intervenție	Indicator de monitorizare	Valoare
6A	Număr de locuri de muncă nou create	3
1A	Cheltuieli publice totale	295.000 Euro

**Denumirea măsurii - Investiții în infrastructura socială și de educație a grupurilor marginalizate**

CODUL Măsurii - Măsura 6 / 6B

Tipul măsurii:  INVESTIȚII  
 SERVICII  
 SPRIJIN FORFETAR

#### 1. Descrierea generală a măsurii

Obiectivul de dezvoltare rurală al Reg.(UE) 1305/2013

Obiectivul de dezvoltare rurală este îmbunătățirea condițiilor de viață a grupurilor marginalizate.

Obiectivul specific local al măsurii

- asigurarea educației preșcolare grupurilor marginalizate, în special a etniei rome.
- crearea infrastructurii necesare activităților educative
- sprijinirea creșterii cunoștințelor generale în familii marginalizate

Contribuție la prioritatea/prioritățile prevăzute la art.5, Reg.(UE) nr.1305/2013

Măsura contribuie la prioritatea 6. Promovarea incluziunii sociale, a reducerii sărăciei și a dezvoltării economice în zonele rurale din art. 5, Reg. 1305/2013.

Măsura corespunde obiectivelor art. 20 din Reg.(UE) nr.1305/2013

Este în concordanță cu cel de-al treilea obiectiv Strategic Obținerea unei dezvoltări teritoriale echilibrate a economiilor și comunităților rurale, inclusiv crearea și menținerea de locuri de muncă, definit în Regulamentul UE nr. 1305/2013, art.4

Contribuția la domeniile de intervenție

Măsura contribuie la Domeniul de intervenție 6.B. Încurajarea dezvoltării locale în zonele rurale, prevăzute la art. 5, Reg. 1305/2013

Contribuția la obiectivele transversale ale Reg.(UE) 1305/2013

Măsura contribuie la obiectivele transversale ale Reg. 1305/2013 legate de inovare prin asigurarea condițiilor favorabile pentru incluziunea socială a copiilor din grupurile marginalizate din mediul rural, cu accent deosebit pe etnia romă.

Complementaritate cu alte măsuri din SDL

Măsura M6 este complementară măsurilor M4 și M7, complementaritatea realizându-se la nivelul tipului de investiții sprijinit și în special prin beneficiari direcți, măsura M6 fiind dedicată exclusiv infrastructurii sociale pentru grupurile marginalizate.

Sinergia cu alte măsuri din SDL: măsura 6 este în sinergie cu măsurile 1.1, 1.2, 2.1, 2.2, 3,

4, 5 și 7 ale SDL. Sinergia este amplificată de posibilitatea integrării experiențelor și cunoștințelor generate de implementarea celorlalte măsuri spre persoanele din grupurile marginalizate în scopul multiplicării efectului produs de acestea și a creșterii șanselor de integrare economică și socială sustenabilă pentru populația marginalizată sau în dificultate.

## 2. Valoarea adăugată a măsurii

Activitatea propriu-zisă este asigurarea accesului copiilor preșcolari de etnie romă la activități educative cu participarea părinților. Dat fiind faptul că activitatea educațională va fi realizată în mai multe direcții, se poate spune, că se va realiza un fel de club pentru mame cu copii, dar, datorită faptului că majoritatea activităților pune centrul de greutate pe educarea copiilor, vorbim totuși de "club" preșcolar. Aici copii derulează, după un program prestabilit, activități educative în mod jucăuș, în care sunt implicați și părinții. Totodată se caută posibilitatea de a organiza cursuri și adulților (în afara acestui program) pe diferite teme, cum ar fi elemente de gospodărire, igienă, educație familială, etc. După necesități, locul unde se desfășoară activitatea educațională poate fi dotată cu o spălătorie, grupul social poate fi extins cu baie, și poate fi atașată o bucătărie, care pe de o parte asigură alimente pentru copii, pe de altă parte prezintă baza unor cursuri pentru mame în domeniul gospodăririi familiare.

### 2. Trimiteri la alte acte legislative

HG 226/2015 privind stabilirea cadrului general de implementare a măsurilor programului național de dezvoltare rurală cofinanțate din Fondul European Agricol pentru Dezvoltare Rurală și de la bugetul de stat;

Hotărârea Guvernului nr. 18/2015 pentru aprobarea Strategiei Guvernului României de incluziune a cetățenilor români aparținând minorității rome pentru perioada 2015-2020, cu modificările și completările ulterioare;

Hotărârea Guvernului nr. 383/2015 pentru aprobarea Strategiei naționale privind incluziunea socială și reducerea sărăciei pentru perioada 2015-2020

## 4. Beneficiari direcți/indirecți (grup țintă)

### 4.1. Beneficiari direcți

- UAT - uri din teritoriul LEADER, asociații de dezvoltare intercomunitară;
- ONG-uri

### 4.2. Beneficiarii indirecți

- Grupuri marginalizate

## 5. Tip de sprijin (conform art. 67 din Reg. (UE) nr.1303/2013)

- Rambursarea costurilor eligibile suportate și plătite efectiv
- Plăți în avans, cu condiția constituirii unei garanții bancare

## 6. Tipuri de acțiuni eligibile și neeligibile

### 6.1. Pentru proiecte de investiții

Asigurarea infrastructurii necesare pentru educație preșcolară:

- construirea clădirilor
- modernizarea clădirilor;
- amenajarea terenurilor;
- dotarea clădirilor

### 6.2. Pentru proiecte de servicii

Asigurarea infrastructurii necesare pentru educație preșcolară:

- construirea clădirilor
- modernizarea clădirilor;
- amenajarea terenurilor;
- dotarea clădirilor

Activități educative:

- achiziționarea de echipamente;
- achiziționare de rechizite;
- programe speciale (conform unei analize de nevoi locale);
- transporturi ocazionale în vederea realizării programelor speciale (vizite, excursii, etc.)

Alte tipuri de activități pentru copii și părinți:

- organizarea activităților de sărbătoare;
- cursuri pentru părinți pe diferite teme legate de familie, economie, igienă, planificare familială, etc.

Alte activități:

- realizare de materiale informative și promoționale;
- realizare de materiale educaționale;
- realizare de studii și evaluări

Acțiuni neeligibile:

- mijloace, instrumente, utilaje sau alte materiale second hand;
- taxe și comisioane pentru operațiuni și tranzacții financiare.

## 7. Condiții de eligibilitate

Se acordă prioritate beneficiarilor care au implementat proiecte sprijinite de măsura M4/6B.

Vor fi declarate eligibile exclusiv proiectele depuse de beneficiari acreditați ca furnizori de servicii sociale, sau parteneriate în care cel puțin un membru este acreditat. Sustenabilitatea, inclusiv prin accesarea Obiectivului specific 5.2 din cadrul Programului Operațional Capital Uman 2014-2020 este asumată în scris de beneficiarii proiectelor M 6/6B.

### 7.1. Pentru proiectele de investiții

Sunt eligibile toate tipurile de operațiuni care sunt în concordanță cu regulile generale din Regulamentele Europene, prioritățile stabilite pentru dezvoltarea locală - LEADER și obiectivele și prioritățile stabilite în Strategia de Dezvoltare Locală:

- construirea și/sau modernizarea clădirilor
- amenajarea terenurilor
- dotarea clădirilor
- obținerea avizelor de funcționare
- achiziționarea de echipamente

### 7.2 Pentru proiectele de servicii

Sunt eligibile toate tipurile de operațiuni care sunt în concordanță cu regulile generale din Regulamentele Europene, prioritățile stabilite pentru dezvoltarea locală - LEADER și obiectivele și prioritățile stabilite în Strategia de Dezvoltare Locală:

- achiziționarea de echipamente
- achiziționare de rechizite
- plata experților
- transport
- organizarea activităților
- realizare de materiale informative și promoționale
- realizare de materiale educaționale
- studii și analize
- alte cheltuieli justificate pentru implementarea proiectului

## 8. Criterii de selecție

- caracterul etnic al beneficiarilor direcți, cu prioritate pentru populația de etnie romă
- numărul populației deservite,
- caracterul investiției,
- responsabilizarea solicitantului,
- viabilitatea proiectului
- asigurarea marketingului produselor

#### 9. Sume aplicabile și rata sprijinului

##### 9.1. Sume aplicabile și rata sprijinului

Valoarea maximă a unui proiect este de 20.000 euro, iar intensitatea sprijinului public nerambursabil este de 100%.

#### 10. Indicatori de monitorizare

Domenii de intervenție	Indicator de monitorizare	Valoare
6B	Populația netă care beneficiază de servicii/infrastructuri îmbunătățite	70
6B	Număr de locuri de muncă nou create	2

#### Indicatori de rezultat

- număr copii implicați în activitățile preșcolare
- număr de obiective de infrastructura socială sprijinite

Caracterul inovativ al măsurii derivă din următoarele:

Asigurarea condițiilor favorabile pentru incluziunea socială a copiilor din grupurile marginalizate din mediul rural, cu accent deosebit pe caracterul etnic și în special din etnia romă.

**Denumirea măsurii - Acțiuni de integrare a minorităților etnice (inclusiv minoritatea romă)**

**CODUL Măsurii - Măsura 7 / 6B**

Tipul măsurii:

- INVESTIȚII  
 SERVICII  
 SPRIJIN FORFETAR

#### 1.Descrierea generală a măsurii

Obiectivul de dezvoltare rurală al Reg(UE) 1305/2013

Obiectivul de dezvoltare rurală este îmbunătățirea integrării grupurilor și minorităților etnice în viața societății.

#### Obiectivul specific local al măsurii

- asigurarea cadrului de manifestare a tradițiilor și elementelor specifice minorităților etnice, în special a etniei rome;
- Asigurarea accesului la infrastructura necesară exprimării și manifestării specifice;
- sprijinirea promovării vizibilității grupurilor minorităților etnice și a realizărilor acestora.

**Contribuție la prioritatea/prioritățile prevăzute la art.5, Reg.(UE) nr.1305/2013**

Măsura contribuie la prioritatea 6. Promovarea incluziunii sociale, a reducerii sărăciei și a dezvoltării economice în zonele rurale din art. 5, Reg. 1305/2013.

**Măsura corespunde obiectivelor art. 4 și art. 20, litera (d) din Reg.(UE) nr.1305/2013**



Este în concordanță cu cel de-al treilea obiectiv Strategic Obținerea unei dezvoltări teritoriale echilibrate a economiilor și comunităților rurale, inclusiv crearea și menținerea de locuri de muncă, definit în Regulamentul UE nr. 1305/2013, art.4

#### **Contribuția la domeniile de intervenție**

Măsura contribuie la Domeniul de intervenție 6.B. Încurajarea dezvoltării locale în zonele rurale, prevăzute la art. 5, Reg. 1305/2013

#### **Contribuția la obiectivele transversale ale Reg.(UE) 1305/2013**

Măsura contribuie la obiectivele transversale ale Reg. 1305/2013 legate de inovare prin asigurarea condițiilor favorabile pentru incluziunea socială a copiilor din grupurile minorităților etnice din mediul rural, cu accent deosebit pe etnia romă.

#### **Complementaritate cu alte măsuri din SDL**

Măsura M7 este complementară măsurilor M6 și M4, complementaritatea realizându-se la nivelul tipului de investiții sprijinit și în special prin beneficiari direcți, măsura M7 fiind dedicată exclusiv acțiunilor de promovare și integrare socială pentru minoritățile etnice din teritoriul GAL.

**Sinergia cu alte măsuri din SDL:** măsura 7 este în sinergie cu măsurile M4, M5 și M6. Sinergia este amplificată de posibilitatea integrării experiențelor și cunoștințelor generate de implementarea celorlalte măsuri spre persoanele din minoritățile etnice în scopul multiplicării efectului produs de acestea și a creșterii șanselor de integrare economică și socială sustenabilă pentru populația de alte etnii, în special de etnie romă.

#### **2. Valoarea adăugată a măsurii**

Valoarea adăugată a măsurii constă din posibilitatea organizării de evenimente special dedicate minorităților etnice și în special etniei rome, evenimente prin care aceștia pot proceda la o integrare activă în viața comunităților din care fac parte. Integrarea poate fi realizată prin activități de promovare a valorilor specifice grupurilor etnice, a deschiderii spre dezvoltarea colaborării inter-etnice, la integrarea profesională și/sau economică a tradițiilor, obiceiurilor și produselor rezultate din implementarea activităților meșteșugărești tradiționale.

#### **3. Trimiteri la alte acte legislative**

HG 226/2015 privind stabilirea cadrului general de implementare a măsurilor programului național de dezvoltare rurală cofinanțate din Fondul European Agricol pentru Dezvoltare Rurală și de la bugetul de stat;

Hotărârea Guvernului nr. 18/2015 pentru aprobarea Strategiei Guvernului României de incluziune a cetățenilor români aparținând minorității rome pentru perioada 2015-2020, cu modificările și completările ulterioare;

Hotărârea Guvernului nr. 383/2015 pentru aprobarea Strategiei naționale privind incluziunea socială și reducerea sărăciei pentru perioada 2015-2020

#### **4. Beneficiari direcți/indirecți (grup țintă)**

##### **4.1. Beneficiari direcți**

- UAT - uri din teritoriul LEADER, asociații de dezvoltare intercomunitară;
- ONG-uri.

##### **4.2. Beneficiarii indirecți**

- Grupuri ale minorităților etnice

#### **5. Tip de sprijin (conform art. 67 din Reg. (UE) nr.1303/2013)**

- Rambursarea costurilor eligibile suportate și plătite efectiv

#### **6. Tipuri de acțiuni eligibile și neeligibile**

- Organizare de evenimente ocazionate de sărbători sau obiceiuri și tradiții;
- Achiziționarea sau producerea de materiale specifice în scopul promovării;
- Organizarea de ateliere de transmitere a tradițiilor și meșteșugurilor;
- Organizare de zile deschise în producerea de produse tradiționale, artizanale și meșteșugărești;

- Producerea și distribuirea de materiale informative și de promovare;
- Producerea și distribuirea de materiale educaționale și de formare;

Acțiuni neeligibile:

- mijloace, instrumente, utilaje sau alte materiale second hand;
- achiziția de teren și/sau clădiri.

### 7. Condiții de eligibilitate

Sunt eligibile toate tipurile de operațiuni care sunt în concordanță cu regulile generale din Regulamentele Europene, prioritățile stabilite pentru dezvoltarea locală - LEADER și obiectivele și prioritățile stabilite în Strategia de Dezvoltare Locală:

- achiziționarea de echipamente
- achiziționare de rechizite
- plata experților
- transport
- organizarea activităților
- realizare de materiale informative și promoționale
- realizare de materiale educaționale
- alte cheltuieli justificate pentru implementarea proiectului

### 8. Criterii de selecție

- se acordă prioritate beneficiarilor care au implementat proiecte sprijinite de măsura M4/6B.
- caracterul etnic al beneficiarilor direcți, cu prioritate pentru populația de etnie romă
- numărul populației deservite,
- responsabilizarea solicitantului,
- viabilitatea proiectului
- asigurarea marketingului rezultatelor proiectelor

### 9. Sume aplicabile și rata sprijinului

#### 9.1. Justificare

Cuquantumul sprijinului este stabilită de Adunarea Generală, iar intensitatea este adoptată la tipul activităților (generatoare sau negeneratoare de profit).

#### 9.2. Sume aplicabile și rata sprijinului

Ponderea maximă a intensității sprijinului public nerambursabil din totalul cheltuielilor eligibile este de până la 100% pentru proiecte înaintate de comune sau organizații non-guvernamentale, iar în cazul beneficiarilor privați intensitatea sprijinului este de 90%. În cazul în care participarea la program este asigurată în mod gratuit, intensitatea sprijinului este de 100% și pentru această categorie.

### 10. Indicatori de monitorizare

Domenii de intervenție	Indicator de monitorizare	Valoare
6B	Populația netă care beneficiază de servicii/infrastructuri îmbunătățite	963
6B	Număr de locuri de muncă nou create	0

### Indicatori de rezultat

- număr participanți la evenimentele organizate

**Caracterul inovativ al măsurii derivă din următoarele:**

Asigurarea condițiilor favorabile pentru incluziunea minorităților etnice din mediul rural bazat pe moștenirea culturală, tradiții, obiceiuri, specificități și meșteșuguri sau produse artisanale și culturale ale acestora, cu accent deosebit pe caracterul etnic și în special din etnia romă.

**Capitolul VII: Descrierea planului de acțiune - Calendarul estimativ de activități**

Nr crt	Activitatea	2016		An 1		An 2		An 3		An 4		An 5		An 6		An 7	
		Sem 0	Sem 1	Sem 2	Sem 3	Sem 4	Sem 5	Sem 6	Sem 7	Sem 8	Sem 9	Sem 10	Sem 11	Sem 12	Sem 13	Sem 14	
1	Animarea teritoriului																
2	Actiuni de informare																
3	Organizare intalniri GAL																
4	Elaborare ghiduri, manuale de procedura, cereri de finantare																
5	Lansare apeluri de selectie. Măsura de infrastructură socială se lansează prioritar																
6	Sprrijinire beneficiari																
7	Evaluarea proiectelor																
8	Selectia proiectelor																
9	Implementarea proiectelor																
10	Control evaluare																
11	Evaluarea cererilor de plata																
12	Monitorizare, evaluare SDL																
13	Instruirea angajati GAL																
14	Instruirea liderilor locali																
15	Managementul organizatiei																
16	Elaborare rapoarte																
17	Elaborarea CP GAL																
18	Elaborarea dosare achizitie																
19	Monitorizare achizitii																
20	Arhivarea documentelor																
21	Elaborarea materiale SDL																
22	RNDR si retele, FNGALnationale																

23	Audit																		
24	Actualizare si gazduire web																		

b) Responsabili pentru implementarea acțiunilor

Nr. Crt.	Activitatea	Responsabili implementare SDL
1	Animarea teritoriului	Pers. angajat
2	Actiuni de informare	Pers. angajat
3	Organizare intalniri GAL	Pers. angajat/ Serv externali
4	Elaborare ghiduri, manuale de procedura, cereri de finantare	Pers. angajat/ Serv externalizat
5	Lansare apeluri de selectie	Pers. angajat/ Comitet Dir.
6	Sprijinire beneficiari	Pers. angajat
7	Evaluarea proiectelor	Pers. angajat
8	Selectia proiectelor	Comitet de selec
9	Implementarea proiectelor	Beneficiari Pers. angajat
10	Control evaluare	Pers. angajat
11	Evaluarea cererilor de plata	Serv. externalizat Pers. angajat
12	Monitorizare, evaluare SDL	Pers. angajat
13	Instruirea angajati GAL	Serv. externalizat
14	Instruirea liderilor locali	Serv. externalizat
15	Managementul organizatiei	Pers. angajat
16	Elaborare rapoarte	Pers. angajat
17	Elaborarea CP GAL	Pers. angajat
18	Elaborarea dosare achizitie	Pers. angajat
19	Monitorizare achizitii	Pers. angajat
20	Arhivarea documentelor	Pers. angajat
21	Elaborarea materiale SDL	Pers. angajat
22	RNDR si retele, FNGALnationale	Pers. angajat

23	Audit	Serv. externalizat
24	Actualizare si gazduire web	Pers. angajat/ Serv. externalizat

c) Resurse financiare

Euro

Cheltuieli	2016	An 1	An 2	An 3	An 4	An 5	An 6	An 7	Total
Personal	30712	81888	81888	81888	81888	51420	21420	10713	450384
Servicii consultanta externalizate	15000	15000	0	0	5000	0	0	0	35000
Studiu de zona	0	0	0	5000	0	0	0	0	5000
IT hardware si software	7500	7500	0	0	0	0	0	0	15000
Servicii IT	2000	2000	0	0	2000	0	0	0	6000
Gazduire si actualizare site	100	100	100	100	100	100	100	0	600
Audit	0	3200	3200	3200	3200	3200	3200	3200	19200
Contabilitate	800	3200	3200	3200	3200	1600	1600	800	16000
Echipamente si mobilier	0	0	5000	0	0	0	0	0	5000
Consumabile	0	5000	0	3000	0	0	500	0	9000
Comunicare	185	370	370	370	370	370	370	185	2220
Transport (carburant)	400	2400	2400	1200	1200	1200	700	300	9200
Mijloace de transport	0	0	18000	0	0	0	0	0	18000
Informare, promovare	1000	7000	7000	1000	3000	1000	1000	1000	21000
Participare la RNDR, retele, FNGAL	700	1700	1700	1700	1700	1000	1000	500	10200
Intalniri GAL	800	2400	2400	2400	2000	2000	2400	2400	14400
Intalniri CS	0	800	800	400	800	0	0	0	2800
Instruiri angajati GAL si lideri locali	0	4500	4500	3000	0	0	0	0	12000
<b>Total cheltuieli</b>	<b>59197</b>	<b>137058</b>	<b>130558</b>	<b>106458</b>	<b>104458</b>	<b>61890</b>	<b>32290</b>	<b>19098</b>	<b>651007</b>

Euro

Resursele externe utilizate

Categorie de cheltuieli/venituri	2016	Anul 1	Anul 2	Anul 3	Anul 4	Anul 5	Anul 6	An 7	Total
<b>Venituri</b>									
Cotizatii membri	22000	22000	22000	22000	22000	22000	22000	22000	154000
2% din impozit	1000	1000	1000	1000	1000	1000	1000	1000	7000
Donatii si sponsorizari	1000	1000	1000	1000	1000	1000	1000	1000	7000
<b>Total venituri</b>	<b>24000</b>	<b>24000</b>	<b>24000</b>	<b>24000</b>	<b>24000</b>	<b>24000</b>	<b>24000</b>	<b>24000</b>	<b>168000</b>

Cheltuieli									
Total cheltuieli									

## CAPITOLUL VIII: Descrierea procesului de implicare a comunităților locale în elaborarea strategiei

Acțiunile de animare, informare, consultare și susținerea grupurilor tematice de lucru, au fost realizate în cadrul proiectului cu titlul „Dinamizarea parteneriatului „LUNCA MUREȘULUI DE JOS” pentru dezvoltarea participativă a strategiei de dezvoltare locală a teritoriului”, implementat în cadrul Sub-măsura 19.1 - ”Sprijin pregătitor pentru elaborarea strategiilor de dezvoltare locală”.

Obiectivul general fiind creșterea capacității de colaborare la nivel teritorial în scopul elaborării strategiei de dezvoltare locală.

Realizarea obiectivelor specifice privind consolidarea parteneriatului prin implicarea tuturor partenerilor și părților interesate, actori publici și privați, forme individuale și asociative în activitățile de informare și animare respectiv consultare și validare au fost realizate în perioada ianuarie - martie 2016, astfel :

Nr. crt.	Data	Activitatea realizată	Localitatea/locația	Nr. participanți
1	26.01.2016	Întâlnire de animare	Pecica - Sala festiva CL	50
2	27.01.2016	Întâlnire de animare	Vinga - Sala de ședințe CL Variaș - Sala de ședințe CL	34 21
3	28.01.2015	Întâlnire de animare	Vladimirescu - Sala de ședințe Iratoșu - Sala de ședințe CL Dorobanți - Sala de ședințe CL	19 20 31
4	29.01.2016	Întâlnire de animare	Zădăreni - Sala de ședințe CL Felnac - Sala de ședințe CL	19 20
5	30.01.2016	Întâlnire de animare	Frumușeni - Sala de ședințe CL	14
6	02.02.2016	Întâlnire de animare	Peregu Mare - Sala de ședințe Semlac - Sala de ședințe CL	28 23
7	03.02.2016	Întâlnire de animare	Șagu - Sala de ședințe CL	23
8	04.02.2016	Întâlnire de animare	Sânpetru-Mare - Sala de ședințe Secusigiu - Sala de ședințe CL	20 18
9	05.02.2016	Întâlnire de animare	Șeitin - Sala de ședințe CL Nădlac - Sala de ședințe CL	32 40
10	09.02.2016	Întâlnire de animare	Zăbrani - Sala de ședințe CL Fântânele - Sala de ședințe CL	17 20
11	12.02.2016	Întâlnire de animare	Pișchia - Sala de ședințe CL	20
12	15.02.2016	Întâlnire de animare	Orțișoara - Sala de ședințe CL	13
13	15.02.2016	Întâlnire de informare	Zădăreni - Sala de ședințe CL	17
14	17.02.2016	Întâlnire de informare	Vinga - Sala de ședințe CL Variaș - Sala de ședințe CL	21 12
15	18.02.2016	Întâlnire de informare	Secusigiu - Sala de ședințe CL	20

			Sânpetru Mare - Sala de ședințe Semlac - Sala de ședințe CL Peregu Mare - Sala de ședințe	18 20 21
16	19.02.2016	Întâlnire de informare	Pișchia - Sala de ședințe CL Orțișoara - Sala de ședințe CL	16 13
17	22.02.2016	Întâlnire de informare	Șagu - Sala de ședințe CL	17
18	22.02.2016	Întâlnire de informare	Felnac - Sala de ședințe CL	18
19	23.02.2016	Întâlnire de informare	Dorobanți - Sala de ședințe CL Iratoșu - Sala de ședințe CL	17 16
20	24.02.2016	Întâlnire de informare	Frumușeni - Sala de ședințe CL	13
21	25.02.2016	Întâlnire de informare	Zăbrani - Sala de ședințe CL Vladimirescu - Sala de ședințe Fîntînele - Sala de ședințe CL	20 19 12
22	26.02.2016	Întâlnire de informare	Nădlac - Sala de ședințe CL Șeitin - Sala de ședințe CL	20 18
23	29.02.2016	Întâlnire de informare	Pecica - Sala festivă CL	20
24	29.02.2016	Întâlnire grup de lucru tematic - social si infrastructura verde	Pecica - Sala festivă CL	5
25	29.02.2016	Întâlnire grup de lucru tematic - diversificare economica si sustenabilitate	Pecica - Sala festivă CL	5
26	29.02.2016	Întâlnire grup de lucru tematic - inovație si competitivitate	Pecica - Sala festivă CL	5
27	29.02.2016	Întâlnire grup de lucru tematic - asociere si cooperare	Pecica - Sala festivă CL	5
28	01.03.2016	Întâlnire consultare	Pecica - sala festivă CL	35
29	09.03.2016	Întâlnire consultare	Vinga - sala festivă CL	35
30	11.03.2016	Întâlnire consultare	Vladimirescu - Sala festivă CL	35
31	14.03.2016	Întâlnire validare finală SDL	Pecica - Sala festivă CL	30

Minutele întâlnirilor, rapoartele privind rezultatele obținute și lista de prezență a participanților se poate consulta la Anexa 6.

## **CAPITOLUL IX: Organizarea viitorului GAL - Descrierea mecanismelor de gestionare, monitorizare, evaluare si control a strategiei**

Funcțiile administrative pentru implementarea SDL sunt în conformitate cu Fișa sub-Măsurii 19.4 “Sprijin pentru consturile de funcționare și animare:

- Pregătirea și publicarea apelurilor de selecție, în conformitate cu SDL;
- Animarea teritoriului;
- Analiza, evaluarea și selecția proiectelor;
- Monitorizarea și evaluarea implementării strategiei;
- Verificarea conformității cererilor de plată pentru proiectele selectate (cu excepția situațiilor în care GAL este beneficiar);
- Monitorizarea proiectelor contractate;
- Întocmirea cererilor de plată, dosarelor de achiziție aferente costurilor de funcționare și animare;
- Aspecte specifice domeniilor: financiar, contabilitate, juridic, audit etc.

Mecanismul de gestionare al strategiei

Asociația GAL, este responsabilă pentru administrarea și implementarea SDL în mod eficient, eficace și corect în raport cu obiectivele acesteia și în conformitate cu Regulamentul European. Evaluarea proprie și monitorizarea permanentă vor fi axate pe valoarea adăugată a abordării LEADER, eficiența și eficacitatea pentru a asigura o gestionare adecvată. Activitățile de animare sunt importante pentru stimularea procesului de dezvoltare locală și vor fi proporționale cu nevoile identificate de GAL la nivelul teritoriului.

GAL va utiliza diferite mijloace pentru a informa comunitatea locală cu privire la posibilitățile de finanțare existente (întâlniri și evenimente publice, mass media locală, pliante și publicații proprii, pagini de internet, informații în cadrul ședințelor de Consiliu Local) inclusiv prin intermediul membrilor GAL.

Mecanismul de monitorizare prevede un dispozitiv riguros și transparent de vizualizare a modului în care are loc gestionarea financiară a implementării strategiei de dezvoltare, care să permită colectarea sistematică și structurarea lunară/ anuală a datelor cu privire la activitățile desfășurate și proiectele depuse de beneficiarii GAL.

Sursele de informare pentru monitorizarea stadiului implementării proiectelor derulate la nivelul GAL sunt:

- Cererile de finanțare ale proiectelor - mai exact informațiile financiare și valoarea estimată a indicatorilor de rezultat;
- Dosarele de plată (intermediare și finale) întocmite de către beneficiari - pentru cuantificarea cheltuielilor deja efectuate;
- Fișele de verificare pe teren întocmite în urma vizitelor de verificare.

Pentru evidențierea gradului de implementare a SDL, pe baza documentelor menționate, GAL va întocmi Documentul 2 solicitat și de AFIR care va cuprinde toate informațiile cu privire la evoluția implementării atât a proiectelor depuse la GAL, cât și a funcționării GAL.

Monitorizarea proprie a strategiei va constitui o prioritate pentru GAL: monitorizarea proiectelor, monitorizarea îndeplinirii obiectivelor GAL, monitorizarea funcționării.

Mecanismul de evaluare

Evaluarea presupune elaborarea unui dispozitiv clar de organizare a înregistrării și a unor sugestii și remarci privind rezultatele implementării proiectelor în cadrul SDL. De asemenea, evaluarea este o activitate structurată pe o bază bine stabilită și presupune



elaborarea unui set de indicatori (considerati relevanti in reflectarea eficientei obtinute in urma implementarii proiectului) si a unor metodologii de evaluare.

Evaluarea se realizează cu scopul de a îmbunătăți calitatea implementării proiectelor și implicit a Strategiei de Dezvoltare Locală, prin analiza eficienței, adică a celei mai bune relații dintre resursele angajate și rezultatele atinse și a eficacității programului, însemnând măsura în care obiectivele au fost atinse.

Monitorizarea este procesul continuu de colectare a informațiilor relevante despre modul de desfășurare a unor acțiuni, în timp ce evaluarea este un proces care folosește informațiile obținute pe parcursul monitorizării cu scopul de a analiza modul în care o acțiune respectivă și-a atins ținta și au avut eficiența scontată.

Monitorizarea și evaluarea vor asigura implementarea efectivă și la timp a proiectelor, managementul finanțelor publice, inclusiv administrarea adecvată a resurselor proiectului și monitorizarea efectivă și evaluarea activităților și rezultatelor acestuia.

Mecanismul de control a strategiei

Controlul presupune stabilirea unui sistem de verificare al respectării planificării legate de implementarea strategiei de dezvoltare.

Monitorizarea reprezintă procesul de colectare de informații iar evaluarea presupune acordarea unui calificativ pe baza analizei informațiilor care au fost colectate: asigurarea respectării regulilor de procedură; utilizarea documentelor tip; documentarea indicatorilor de analiză și evaluare; respectarea convențiilor și anexelor tehnice și financiare; calitatea gestionării dosarelor până la momentul arhivării acestora, care vizează ritmul în care un dosar este depus, instrumentat;

În Regulamentul de Organizare și Funcționare se vor regăsi activitățile prevăzute în art 34 al Regulamentului(UE) nr 1303/2013, precum și activitățile prevăzute în planul de acțiune.

După selectarea SDL, GAL , va proceda la întocmirea Regulamentului de Organizare și Funcționare care va avea următoarea structură:

1. Dispoziții generale - baza legală de organizare și funcționare;
2. Structura organizatorică și principalele tipuri de relații funcționale;
3. Domeniile de activitate ale GAL-ului, autoritățile competente și organismele responsabile cu axa IV LEADER și cu implementarea proiectelor realizate în baza măsurilor finanțate LEADER;
4. Funcționarea GAL-ului - atribuțiile principale ale GAL-ului și atribuțiile și responsabilitățile personalului pe niveluri ierarhice;
5. Componenta Comitetului de Selecție și a Comisiei de Selecție;
6. Lansarea sesiunii de proiecte;
7. Primirea și selecția proiectelor;
8. Desfășurarea procedurii de soluționare a contestațiilor;
9. Selecția proiectelor;
10. Rapoartele de Selecție;

Sarcinile ce revin GAL conform art 34 al Regulamentului(UE) nr 1303/2013 sunt obligatorii și esențiale pentru implementarea cu succes a SDL și vizează:

(a) Consolidarea capacității actorilor locali relevanți de a dezvolta și implementa operațiunile, inclusiv promovarea capacităților lor de management al proiectelor, prin:

- Organizarea de instruirii și cursuri pentru actorii locali relevanți, în managementul de proiecte pentru susținerea dezvoltării economice durabile a comunității, sprijinirea

mediului de afaceri si asigurarea unui management performant pentru a dezvolta si implementa servicii publice prestate in interesul populatiei;

- Organizarea actiunilor specifice de informare si promovare a potentialilor beneficiari privind implementarea SDL;

- Activitatile care vor fi derulate de catre Asociatia GAL, in vederea asigurarii implementarii strategiei de dezvoltare locala pentru perioada 2014-2020 se vor realiza atat prin angajatii GAL care vor gestiona relatiile cu publicul larg cat si cu potentialii beneficiari ai LEADER, prin realizarea activitatilor de informare dar si prin intermediul canalelor media;

- Realizarea vizitelor de lucru, a schimburilor de bune practici si expertiza in vederea consolidarii capacitatii de a dezvolta si implementa proiecte finantate pe axa IV LEADER;

- Cooperarea cu alte teritorii incluse in strategii de dezvoltare locala care contribuie la facilitarea transferului si adaptarea inovatiilor dezvoltate in alte zone;

- Reprezentantii Asociatiei GAL vor asigura diseminarea informatiilor de interes public prin organizarea sau participarea la evenimente publice;

- Organizarea de seminarii tematice avand in vedere perfectionarea profesionala in managementul fondurilor europene AXA IV LEADER;

- Participarea la targuri si expozitii nationale si internationale;

(b) Conceperea unei proceduri de selectie nediscriminatorii si transparente si a unor criterii obiective in ceea ce priveste selectarea operatiunilor, care sa evite conflictele de interese, care garanteaza ca cel putin 51% din voturile privind deciziile de selectie sunt exprimate de parteneri care nu au statutul de autoritati publice si permite selectia prin procedura scrisa;

Asociatia GAL isi va elabora proceduri de selectie proprii, nediscriminatorii si transparente, in care va fi descris procesul de evaluare si selectie al proiectelor, inclusiv procedura de solutionare a contestatiilor. Aceste proceduri vor fi aprobate de Consiliul Director iar pentru transparenta vor fi publicate pe pagina web a GAL-ului.

(c) Asigurarea, cu ocazia selectiunii operatiunilor, a coerenței cu strategia de dezvoltare locală plasată sub responsabilitatea comunității, prin acordarea de prioritate operatiunilor în funcție de contribuția adusă la atingerea obiectivelor și țintelor strategiei; Masurile finantate de GAL au in vedere doar acele actiuni/operatiuni rezultate in urma analizei diagnostic si care conduc la atingerea obiectivelor si tintelor strategiei.

(d) Pregătirea și publicarea de cereri de propuneri sau a unei proceduri permanente de depunere de proiecte, inclusiv definirea criteriilor de selecție; Evaluatorul de proiecte pregătește apelul de depuneri proiecte, care este avizat de managerul de proiect. Apelul se lanseaza cu minim 30 de zile calendaristice inainte de data limita de depunere a proiectelor in asa fel incat potentialii beneficiari sa aiba timp suficient pentru pregătirea si depunerea acestora. Criteriile de selectie vor fi definite in cadrul apelului detaliat publicat pe site-ul GAL si acestea trebuie sa conduca la indeplinirea obiectivelor si tintelor strategiei.

(e) Primirea și evaluarea cererilor de finantare si cererilor de plata depuse;

Primire si evaluarea cererilor de finantare/plata presupune realizarea unor proceduri de inregistrare si evaluare a dosarelor de plata avand in vedere criterii obiective. Scopul acestor proceduri este acela de a asigura descrieri detaliate a etapelor care trebuie parcurse in vederea verificarii conformitatii, continutului si eligibilitatii cererii de finantare/plata depuse de beneficiar. Atat pentru evaluarea cererilor de finantare cat si a

cererilor de plata vom aborda principiul “4 ochi” prin care avem in vedere cresterea supervizarii;

(f) Selectarea operațiunilor, stabilirea cuantumului contribuției și prezentarea propunerilor către organismul responsabil pentru verificarea finală a eligibilității înainte de aprobare; Evaluatorii de proiecte vor respecta fisa masurilor in ceea ce priveste cuantumul contribuției.

(g) Monitorizarea implementării strategiei de dezvoltare locală plasate sub responsabilitatea comunității și a operațiunilor sprijinite și efectuarea de activități specifice de evaluare în legătură cu strategia respectivă. Monitorizarea implementării strategiei de dezvoltare locala este in atenta GAL pentru a verifica indeplinirea obiectivelor strategiei GAL;

Echipa de implementare a SDL are urmatoarea componenta:

1. Manager GAL - 4 ore/zi : Responsabil administrativ - asigură managementul activității GAL atât sub aspect organizatoric cât și al respectării procedurilor de lucru.
2. Responsabil financiar - 4 ore/zi : Supravegherea și controlul gestiunii financiare - contabile a GAL -ului; Întocmirea rapoartelor de activitate si a cererilor de plata; Organizarea si coordonarea procedurilor in domeniul achizițiilor publice.
3. Responsabil animare si vizibilitate implementare SDL - 2 - persoane, 8 ore/zi : Responsabil cu animarea teritoriului si cu activitățile de monitorizare a implementării SDL, informare teritoriu GAL si promovare;
4. Evaluator proiect : 2 - persoane, 4 ore/zi - Responsabil cu verificarea, evaluarea si selecția proiectelor ce se vor implementa; Întocmirea dosarelor administrative si a rapoartelor in urma verificărilor pe teren .

Servicii externalizate :

- a. Servicii tehnice - consultanța (in funcție de necesitati)
- b. Servicii administrative - contabilitate, audit, publicitate, tipărire, machetare, SSM + PSI, etc.

Evaluarea implementării SDL este o obligație asumată de GAL conform art 34 din Regulamentul (UE) nr. 1303/2013, ce va fi transpus prin elaborarea planului de evaluare în care modalitatea de evaluare va fi descrisă în manieră detaliată.

Organigrama GAL

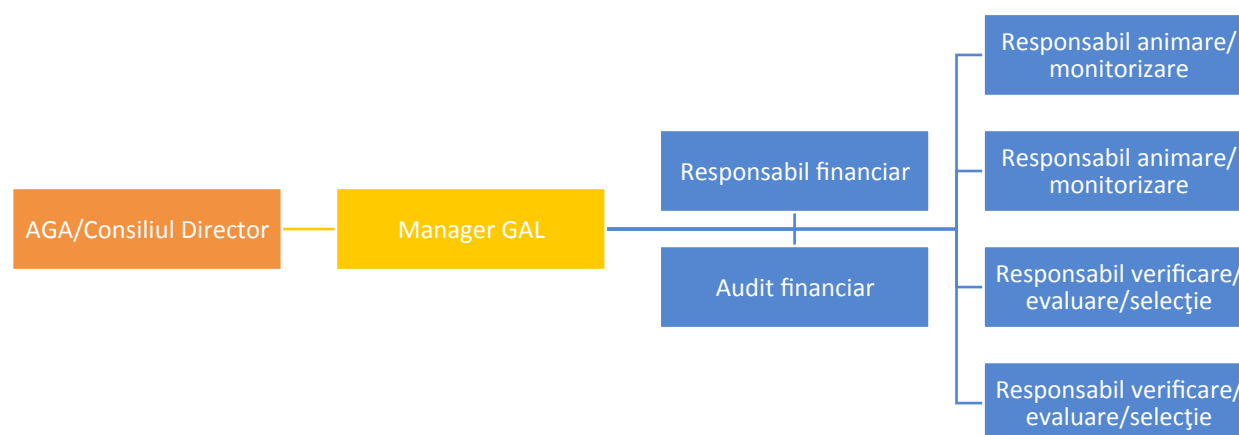

## CAPITOLUL X: Planul de finanțare al strategiei

Luând în considerare nevoile de dezvoltare identificate conform metodologiei și elementelor descrise în Capitolul IV al SDL, bazat pe principalele caracteristici desprinse din Analiza Diagnostic și Analiza SWOT, pe input-ul specific al grupurilor tematice, al participanților la întâlnirile de animare și informare, pe obiectivele, prioritățile și domeniile de intervenție ale FEADR, următorul mecanism de sincronizare și proporționalizare, cu respectarea structurii parteneriatului, a fost realizat:

1. Problematicii specifice teritoriului (a. Problematika dezvoltării rurale locale prin eforturi publice și private, structurate asociativ sau individual; b. Continuarea dezvoltării și modernizării agriculturii; c. Sprijinirea inițiativelor de diversificare economică (neagricolă); d. Dezvoltarea incluzivă a competențelor și capacităților populației rurale) îi sunt asociate prioritățile strategice ale SDL (1. Dezvoltarea rurală locală echilibrată și sustenabilă; 2. Susținerea modernizării agriculturii competitive; 3. Dezvoltarea economiei rurale neagricole; 4. Inovarea societății și mediului rural și Promovarea echității sociale, incluziunii și diversității);
  2. Pondere inițială a priorităților este distribuită astfel: Prioritatea 1 SDL Dezvoltarea rurală locală echilibrată și sustenabilă / 50%; Prioritatea 2 SDL Susținerea modernizării agriculturii competitive / 35%; Prioritatea 3 SDL Dezvoltarea economiei rurale neagricole / 10%; Prioritatea 4 și 5 SDL Inovarea societății și mediului rural și Promovarea echității sociale, incluziunii și diversității / 5%;
  3. Distribuția generală inițială pe priorități, sincronizată cu nevoile identificate în teritoriu este distribuită pe măsuri: M4 Dezvoltarea satelor / 51%; M2.1 Ferme mici și mijlocii și M2.2 Modernizarea exploatațiilor agricole și pomicole / 36%; M5 Înființarea de activități non agricole / 10%; M3 Sprijin pentru integrarea și promovarea schemelor de calitate pentru produsele locale / 1%; M1.1 Cooperarea în scopul creării de forme asociative, rețele și clustere, grupuri operaționale pentru diversificarea activităților rurale și M1.2 Transfer de cunoștințe, formare și învățare continuă / 1%; M6 Investiții în infrastructura socială și de educație a grupurilor marginalizate și M7 Acțiuni de integrare a minorităților etnice (inclusiv minoritatea romă) / 1%;
  4. Distribuția pe măsuri este verificată cu alocarea pe priorități funcție de problematică. Ajustările necesare datorită tipurilor specifice de intervenție și volumelor financiare necesare și suficiente conduce la forma finală: Prioritatea 1 SDL Dezvoltarea rurală locală echilibrată și sustenabilă / 51%; Prioritatea 2 SDL Susținerea modernizării agriculturii competitive / 37%; Prioritatea 3 SDL Dezvoltarea economiei rurale neagricole / 10%; Prioritatea 4 și 5 SDL Inovarea societății și mediului rural și Promovarea echității sociale, incluziunii și diversității / 2%;
  5. Obiectivele transversale din măsurile M1.1 și M1.2 din cadrul priorității P4 SDL incorporând componente inovative și componente de mediu și modificări climatice, reprezintă 1% din alocarea publică totală;
  6. Volumul beneficiarilor direcți potențiali se prezintă astfel: 20 de comunități rurale, 30 de antreprenori rurali agricoli și neagricoli, 50 de fermieri și 4 structuri de cooperare, 2 în domeniul inovării și 2 în domeniul schemelor de calitate, 2 grupuri etnice și 1 grup marginalizat, pot și vor beneficia de proiecte în programarea 2014-2020 prin intermediul GAL;
- Întregul exercițiu de distribuire și alocare financiară, împreună cu fișele măsurilor și

conținutul SDL au fost validate public de participanți și parteneriat.  
Planu de finanțare se poate consulta la Anexa 4.

## **CAPITOLUL XI: Procedura de evaluare și selecție a proiectelor depuse în cadrul SDL**

Comitetul de Selecție al proiectelor reprezintă organismul tehnic cu responsabilități privind selectarea pentru finanțarea proiectelor depuse în cadrul măsurilor Strategiei de Dezvoltare Locală.

Comisia de Contestații reprezintă organismul tehnic cu responsabilități privind soluționarea contestațiilor adresate privind rezultatele procesului de evaluare și selecție al proiectelor pentru finanțare.

Lucrările Comitetului de Selecție și ale Comisiei de Contestații se desfășoară pe întreaga perioadă de implementare.

Componenta Comitetului de Selecție și a Comisiei de Contestații

Comitetul de Selecție a proiectelor va fi format din reprezentanți ai partenerilor, persoane fizice, propuse și votate de Adunarea Generală a Asociațiilor și Consiliul Director. Comitetul de Selecție va avea 9 membri titulari și 9 membri supleanți. Comitetul va avea un președinte și un secretar.

Comisia de Contestații este alcătuită din 3 membri, după cum urmează: un președinte, un secretar, un membru, pentru fiecare funcție în parte fiind prevăzut un supleant.

În condițiile în care persoana desemnată în Comitetul de Selecție și Comisia de Contestații nu poate participa, din motive obiective, la lucrările unei sesiuni de selecție, înlocuirea acesteia se face de către președinte prin convocarea supleantului care va prelua atribuțiile titularului. Dacă nici membrul supleant nu poate participa la întâlnire, atunci delegă alt membru supleant. În cazul a trei absențe consecutive ale unui membru acesta va fi exclus, urmând să fie înlocuit de supleantul prin Hotărâre Comitet Director.

Obligațiile Comitetului de Selecție și ale Comisiei de Contestații

- de a respecta întocmai regulile stabilite în cadrul prezentului set de proceduri;
- de a respecta confidențialitatea lucrărilor și imparțialitatea în adoptarea deciziilor;
- de a studia rapoartele de evaluare și de a selecta proiectele care vor fi finanțate;
- consemnarea de către secretar în minute și rapoarte a deciziilor adoptate în cadrul Comitetului de Selecție și Comisiei de Contestații.

Criteriile de selecție aferente fiecărei măsuri se vor găsi în cadrul ghidurilor elaborate și vor fi publicate cel târziu până la data publicării anunțului de lansare a sesiunii.

Perioada de desfășurare a sesiunii de depunere a proiectelor poate fi prelungită cu aprobarea Comitetului Director la propunerea Managerului GAL.

Pentru toate măsurile, primirea proiectelor se face de către secretariatul GAL la sediul GAL.

Experții de verificare, evaluare și selectare proiecte vor realiza evaluarea proiectelor în baza procedurilor și a fișelor de evaluare cuprinse în manualele de proceduri aprobate de către Autoritatea de Management/Comitetul Director GAL.

În urma evaluării proiectelor se întocmește Raportul de Evaluare a proiectelor, pe fiecare măsură în parte.

Raportul de evaluare este semnat de către toți membrii Comitetului de Selecție prezenți și este aprobat de către președinte în vederea publicării pe site-ul GAL.

Dacă unul din proiectele depuse aparține unuia din membrii Comitetului de Selecție sau afini, în conformitate cu prevederile legale, membrul în cauză se autorecuță și va fi înlocuit de unul dintre membrii supleanți la întâlnirea comitetului respectiv pentru sesiunea de selecție în cauză.

În cazul în care un proiect este declarat neeligibil vor fi indicate criteriile de eligibilitate care nu au fost îndeplinite precum și cauzele care au condus la neeligibilitatea proiectului.

Adoptarea deciziilor se face aplicând regula majorității simple cu “dublu cvorum” respectiv pentru validarea voturilor, este necesar ca în momentul selecției să fie prezenți cel puțin 50% din membrii comitetului de selecție, din care peste 50% să fie din mediul privat și societatea civilă.

#### Componența Comitetului de Selecție

PARTENERI PUBLICI 33%		
Partener	Funcția în CS	Tip / Observații
Comuna Semlac	Președinte	Rural
Comuna Dorobanți	Membru	Rural
Comuna Peregu Mare	Membru	Rural
PARTENERI PRIVAȚI 66%		
S.C Semantic Solutions S.R.L	Secretar	Rural
IF “Petrișor”	Membru	Urban
Asociația Balgarce Vinga	Membru	Rural
S.C. Agroprosper Cazacu S.R.L	Membru	Rural
S.C. Acta House Construct S.R.L	Membru	Rural
SABAU FLORIN-ALIN Specialist Cadastru Geodeziei și Cartografiei	Membru	Rural
PARTENERI PUBLICI (supleanți) 33%		
Comuna Secusigiu	Membru	Rural
Comuna Pișchia	Membru	Rural
Comuna Zădăreni	Membru	Rural
PARTENERI PRIVAȚI (supleanți) 66%		
S.C. AGRO PELET SEMLAC S.R.L	Membru	Rural
S.C. Selfruct SRL.	Membru	Rural
Asociația “Pro Pir Kult “	Membru	Urban
Societatea Agricolă Nord-Semlac	Membru	Rural
S.C. Răzvan Agro Prest S.R.L.	Membru	Rural
Asociația Pro Arad	Membru	Rural

#### CAPITOLUL XII: Descrierea mecanismelor de evitare a posibilelor conflicte de interese conform legislației naționale

Asociația GAL Lunca Mureșului de Jos își asumă responsabilitatea și obligativitatea ca orice persoană care face parte din structurile de verificare a proiectelor, care este angajată în orice fel de relație profesională sau personală cu potențialii beneficiari de proiecte sau are interese profesionale sau personale în proiecte, poate depune proiecte, cu obligația de a prezenta o declarație în scris, respectiv 'DECLARAȚIE PE PROPRIE RĂSPUNDERE PRIVIND EVITAREA CONFLICTULUI DE INTERESE' și în care dacă este cazul să explice natura relației/interesul respectiv și de ce nu poate participa la procesul de selecție a proiectelor. Aceste reguli vor face parte din mecanismul, regulamentele și procedurile de evaluare și selecție a proiectelor din SDL 2014-2020 al GAL.

Respectarea acestor obligativități va fi verificată de către structurile teritoriale ale Autorității de Management, respective CDRJ și ale AFIR. În cazul în care unul dintre angajații GAL sau membrii desemnați în Comitetul de Selecție, ori în Comisia de Contestatii constată că se afla în situația de conflict de interese, acesta are obligația de a solicita de îndată înlocuirea sa.

În cazul în care se constată că nu se respectă regulile de evitare a conflictului de interese, așa cum sunt definite în legislația în vigoare, proiectul nu este eligibil, iar dacă a fost finanțat se va proceda la recuperarea sumelor conform legislației.

În contextul SDL și conform legislației comunitare și naționale în vigoare, conflictul de interes poate fi definit ca acea situație sau împrejurare în care interesul personal, direct ori indirect al responsabilului contravine interesului public, astfel încât afectează sau ar putea afecta independența și imparțialitatea sa în luarea deciziilor ori îndeplinirea la timp și cu obiectivitate a îndatoririlor care îi revin în exercitarea funcției deținute. În acest sens, toate persoanele implicate la nivelul GAL în evaluarea și selecția proiectelor (membri în Comitetul de Selecție, în Comisia de Soluționare a Contestatiilor sau angajații GAL implicați în procesul de evaluare) vor trebui să completeze o Declarație privind evitarea conflictului de interese, în care să se facă referire la prevederile art. 10 și 11 din OG 66/2011, Secțiunea II - Reguli în materia conflictului de interes.

În conținutul Declarației pe propria răspundere se vor menționa cel puțin următoarele aspecte:

- Numele și prenumele declarantului;
- Funcția deținută la nivel GAL;
- Rolul în cadrul procesului de evaluare, Comitetului de Selecție/Comisiei de Soluționare a Contestatiilor;
- Luarea la cunoștință a prevederilor privind conflictul de interes așa cum este acesta prevăzut la art. 10 și 11 din O.G. 66/2011, Secțiunea II - Reguli în materia conflictului de interes
- Asumarea faptului că în situația în care se constată că aceasta declarație nu este conformă cu realitatea, persoana semnatară este pasibilă de încălcarea prevederilor legislației penale privind falsul în declarații.

Model

**DECLARAȚIE PE PROPRIE RĂSPUNDERE PRIVIND EVITAREA CONFLICTULUI DE INTERESE**

Subsemnatul ..... (nume, prenume) cetățean  
....., născut la data de ....., în localitatea  
....., de sex ....., căsătorit/necăsătorit, domiciliat în  
....., str. .... nr. ...., bloc ....., scara ....., etaj  
....., apart. ...., sector/judet ....., posesor al CI/BI....., seria  
..... nr. .... eliberat de ..... la data de  
....., cod numeric personal ....., în  
calitate de membru/membru supleant al comitetului de selecție/ comisei de contestații/  
persoană implicată în procesul de evaluare și selecție a proiectelor la nivelul Asociația  
GAL Lunca Mureșului de Jos cunoscând dispozițiile articolului 326 Cod penal cu privire la  
falsul în declarații, declar pe propria răspundere, că am luat la cunoștință prevederile  
privind conflictul de interese așa cum este acesta prevăzut la art. 10 și 11 din OG  
66/2011, Secțiunea II - Reguli în materia conflictului de interes.

Data .....

Nume și prenume .....

Funcția deținută .....

Semnătura .....